



СЛУЖБЕНИ ГЛАСНИК

ГРАДА ВАЉЕВА

ГОДИНА XXXV БРОЈ 7 СВЕСКА БР. 2

04. јул 2014.

ИЗЛАЗИ ПО ПОТРЕБИ

87. На основу члана 35. Статута града Ваљева („Службени гласник града Ваљева“, број 19/08) и члана 135. Пословника Скупштине града Ваљева („Службени гласник града Ваљева“, број 4/09), Скупштина града Ваљева, на седници одржаној 04.07.2014. године, донела је

ОДЛУКУ О ПРИСТУПАЊУ ДОНОШЕЊУ НОВОГ ПОСЛОВНИКА СКУПШТИНЕ ГРАДА ВАЉЕВА

Члан 1.

Усваја се предлог за доношење новог Пословника Скупштине града Ваљева који је поднела група одборника у Скупштини града Ваљева.

Члан 2.

Предлог новог Пословника Скупштине града Ваљева утврдиће Радно тело за израду предлога новог Пословника Скупштине града Ваљева (у даљем тексту: Радно тело).

У Радно тело се именују:

1. За председника - Владан Јеринић
2. За заменика председника - Милорад Илић
3. За чланове:
 - Михајло Милутиновић,
 - Јелица Стојановић,
 - Александар Вујић-Суботић,
 - Јелица Пањковић-Тешић.
4. За секретара
 - Александар Јанковић, секретар Скупштине града.

Члан 3.

Задатак Радног тела је да утврди предлог новог Пословника Скупштине града Ваљева, којим ће се омогућити ефикаснији рад и одлучивање на седници Скупштине града.

Члан 4.

Рок за доставу предлога Скупштини града је 60 дана од дана доношења ове одлуке.

Члан 5.

Секретар Радне групе обавља стручне послове за потребе Радне групе и учествује у њеном раду без права одлучивања.

Административне послове обавља Градска управа за локални развој, привреду, урбанизам и комуналне послове - Одељење за послове органа града.

Члан 6.

Ову одлуку објавити у „Службеном гласнику града Ваљева“.

Скупштина града Ваљева
Број:011-33/2014-04

Председник
Скупштине града Ваљева
Славица Пантелић Цунаћ,с.р.

88. На основу члана 20. став 1. тачка 34) и члана 32. став 1. тачка 6) Закона о локалној самоуправи ("Службени гласник РС" бр. 129/07) и члана 17. став 1. тачка 35) и члана 35. став 1. тачка 6) Статута града Ваљева ("Службени гласник града Ваљева" бр.19/08), Скупштина града Ваљева, на седници одржаној 04. јула 2014.године доноси

ОДЛУКУ О НАЧИНУ, МЕРИЛИМА И КРИТЕРИЈУМИМА ЗА ИЗБОР ПРОЈЕКТА У ОБЛАСТИ ЈАВНОГ ИНФОРМИСАЊА КОЈИ СЕ ФИНАНСИРАЈУ И СУФИНАНСИРАЈУ ИЗ БУЏЕТА ГРАДА ВАЉЕВА

Члан 1.

Овом одлуком уређују се критеријуми, услови, начин и поступак финансирања пројеката у области јавног информисања - јавних гласила из буџета града Ваљева.

Члан 2.

Јавна гласила, у смислу ове одлуке, су новине, радио програми, телевизијски програми, Интернет и друга електронска издања наведених јавних гласила, као и друга средства јавног информисања која помоћу речи, слике или звука објављују идеје, информације и мишљења

намењене јавној дистрибуцији и неодређеном броју корисника.

Не сматрају се јавним гласилом, у смислу ове одлуке, периодично издање из одређене стручне области намењено искључиво информисању или образовању одређене професионалне групе, публикације, каталози и програми који садрже искључиво огласе, рекламе и информације намењене тржишту, новине, билтени и сличне публикације намењене интерном информисању које се не дистрибуирају јавно, службена гласила, а такође ни леци, плакати и слични облици јавног обавештавања.

Члан 3.

Право на коришћење средстава из члана 1. ове одлуке имају јавна гласила која имају седиште на територији града Ваљева (у даљем тексту: Града) и :

- која су регистрована за продукцију аудио и аудио/визуелних програмских садржаја,
- поседују регионалну или локалну фреквенцију за емитовање програма или су интернет издања јавних гласила (уколико је то једина форма њиховог издавања - емитовања),
- дневне или периодичне новине уписане у регистар јавних гласила.

Члан 4.

Средства из члана 1. ове одлуке користе се за реализацију пројеката из следећих области:

1. Јачање улоге јавних гласила у области културе

1.1. Циљ: развој и презентација уметности и културе

- културно стваралаштво деце и младих,
- културно-уметнички аматеризам (изворно народно стваралаштво),
- научно-истраживачки пројекти у области уметности и културе,
- међународна културна сарадња од значаја за Град,
- праћење рада установа у области културе.

2. Јачање улоге јавних гласила у области образовања

2.1. Циљ: развој квалитетног и ефикасног образовног система

- област наставе,
- такмичења ученика,
- стручно усавршавање наставника,
- превенција насиља,
- праћење рада деце из осетљивих група (Роми, деца са сметњама у развоју, деца из руралних средина),
- инвестиционо одржавање школских објеката.

3. Јачање улоге јавних гласила у промоцији бављења спортом

3.1. Циљ: развој спорта у свим сегментима

- предшколски и школски спорт,
- рад са младим спортским талентима,
- спортске активности деце и омладине,
- превенција насиља,
- спортска рекреација и спорт за све,
- спортске активности особа са инвалидитетом,
- организација и одржавање спортских такмичења од значаја за Град,
- праћење активности спортских организација.

4. Активности локалне самоуправе

4.1. Циљ: информисање јавности о активностима локалне самоуправе, које су од општег интереса за грађане Ваљева

- рад органа Града,
- градске манифестације у области културе, спорта, привреде, туризма,
- делатност јавних предузећа, установа и удружења грађана,
- област социјале заштите.

Члан 5.

Јавна гласила из члана 3. ове одлуке могу учествовати са више пројеката, а средства из буџета Града могу се доделити за финансирање једног пројекта које је оно поднело.

Пројектом се може обухватити више области из члана 4. ове одлуке.

Члан 6.

Пројекти се морају реализовати највећим делом на територији Града.

Члан 7.

Финансирање пројеката из члана 4. ове одлуке врши се на основу конкурса који расписује Градска управа за друштвене делатности, финансије, имовинске и инспекцијске послове града Ваљева.

Конкурс се расписује за сваку буџетску годину, а у складу са приоритетима Града и овом одлуком.

Члан 8.

Конкурс се објављује у средствима јавног информисања и на сајту Града и отворен је 15 дана од дана објављивања у средствима јавног информисања.

Конкурс се расписује најмање једном годишње, после ступања на снагу Одлуке о буџету Града, под условом да су у истој опредељена средства за пројекте у области јавног информисања.

Члан 9.

Конкурс из члана 7. ове одлуке спроводи комисија за избор пројеката у области јавног информисања (у даљем тексту: комисија), коју именује Градоначелник града Ваљева (у даљем тексту: Градоначелник).

Комисија у свом саставу има председника и четири члана, од којих су два члана из редова

независних стручњака за медије и медијских радника који нису у сукобу интереса.

Комисија ради и одлучује када је присутно више од половине чланова комисије и о свом раду води записник.

Члан 10.

Конкурс садржи:

- намену средстава за које се конкурс спроводи,
- датум објављивања конкурса,
- услове које мора да испуњава учесник у конкурс,
- критеријуме за доделу средстава,
- процедуру и рок за пријављивање на конкурс,
- обавезну конкурсну документацију која се подноси уз учешће на конкурс, и
- образац пријаве на конкурс.

Члан 11.

Пријаве на конкурс се подnose комисији на посебном обрасцу који је саставни део конкурса.

Пријава на конкурс мора да садржи:

1. основне податке о подносиоцу пројекта, са одговарајућом документацијом:
 - назив, делатност, структуру запослених и људи ангажованих на пројектима, ПИБ, матични број, партнере,
 - програме и пројекте које су досада реализовани или су у току,
 - резултате најзначајнијих активности у претходној години (скраћена верзија),
 - начин финансирања и финансијски извештај за претходну годину,
 - програмске планове за текућу годину,
2. пројекат којим се конкурише за средства, са описом истог, циљевима који се постижу његовом реализацијом, тачним подацима о буџету пројекта и изворима финансирања, времену и носиоцима реализације пројекта;
3. друге податке који су саставни део пријаве на конкурс.

Пријава се подноси за укупна или недостајућа средства, за реализацију новог или завршетак започетог пројекта.

Неблаговремене и непотпуне пријаве неће се разматрати.

Члан 12.

Уз конкурс потребно је приложити:

- образац пријаве на конкурс,
- образац буџета,
- фотокопију решења о упису у регистар,
- фотокопију оснивачког акта,
- копију извештаја о стању рачуна подносиоца пријаве (биланс стања и биланс успеха за претходну годину са доказом да је извештај поднет Агенцији за привредне регистре),
- фотокопију дозволе за емитовање издате у складу са законом.

Члан 13.

Критеријуми за оцењивање пројекта су:

- усклађеност пројекта са свим захтевима конкурса,
- одрживост,
- капацитет подносиоца пројекта (остварени резултати рада из претходних година, материјална и кадровска опремљеност, стручност кадрова укључених у пројекат и др.),
- број корисника обухваћених пројектом чије се потребе задовољавају,
- сарадња са локалном заједницом,
- обезбеђено сопствено учешће, финансијски или други вид учешћа односно обезбеђено суфинансирање пројекта из других извора,
- реалан финансијски план за предложени пројекат.

Члан 14.

Из буџета Града неће се финансирати:

- пројекти са комерцијалним ефектима,
- пројекти који су претходних година већ били финансирани из буџета Града, а нису реализовани,
- инвестициона улагања у опрему, одржавање и изградњу пословног простора,
- пројекти чије су једине програмске активности путовања, студије, учешће на конференцијама и сличне активности,
- награде и спонзорства појединцима и другим организацијама.

Члан 15.

Комисија разматра пријаве и врши бодовање сваког пројекта према критеријумима наведеним у члану 13. ове одлуке.

Члан 16.

О спроведеном поступку конкурса комисија води записник и сачињава предлог решења о избору пројекта у области јавног информисања који се финансирају односно суфинансирају из буџета Града и исти доставља Градоначелнику.

Члан 17.

Градоначелник на основу предлога комисије, доноси решење о избору пројекта у области јавног информисања који се финансирају односно суфинансирају из буџета Града.

Подносилац пројекта који сматра да испуњава услове и критеријуме прописане овом одлуком, а средства му нису додељена, може на решење из става 1. овог члана поднети приговор Градском већу града Ваљева (у даљем тексту: Градско веће).

Приговор из става 2. овог члана подноси се у року од 8 дана од дана пријема решења.

Градско веће одлучује решењем о поднетом приговору из става 2. овог члана.

Решење Градског већа из става 4. овог члана коначно је и против њега се може водити управни спор.

Члан 18.

На званичној интернет презентацији Града објављује се решење Градоначелника из члана 17. став 1. ове одлуке, односно решење Градског већа из члана 17. став 5. ове одлуке.

Члан 19.

Са подносиоцима изабраних пројеката закључују се уговори о њиховом финансирању односно суфинансирању.

Уговор из става 1. закључује подносилац пројекта и Градоначелник.

Члан 20.

Уговор из члана 19. ове одлуке садржи:

1. назив пројекта,
2. износ средстава која се додељују из буџета Града за реализацију пројекта,
3. укупну вредност пројекта,
4. датум почетка и завршетка пројекта,
5. права и обавезе уговорних страна,
6. услове за раскид уговора пре истека времена на који је закључен.

Члан 21.

Пројекат се мора реализовати до 31. децембра године за коју је расписан конкурс.

Подносиоци пројекта са којим је закључен уговор из члана 19. ове одлуке дужни су да доставе комисији извештај о реализацији пројекта у року од 15 дана од дана завршетка реализације.

Уколико се извештај из претходног става не достави, као и у случају неблаговремене доставе извештаја и одступања од одобреног пројекта без претходне сагласности комисије, подносилац пројекта са којим је закључен уговор дужан је да Граду врати укупан износ средстава одобрених за финансирање или суфинансирање пројекта из буџета Града, у складу са уговором.

У случају из става 3. овог члана, подносиоцима пројекта неће бити додељена средства у наредној години и у којој неће бити разматрано њихово учешће на конкурс.

Члан 22.

Ова одлука ступа на снагу осмог дана од дана објављивања у "Службеном гласнику града Ваљева".

Скупштина града Ваљева
Број:011-17/14-04

Председник
Скупштине града Ваљева
Славица Пантелић Цупаћ, с.р.

89. На основу члана 35. Статута града Ваљева („Сл. гласник града Ваљева“ број 19/08) и члана 46. Закона о планирању и изградњи („Сл. гласник РС“ број 72/09, 81/09, 24/11 и 121/12),

Скупштина града Ваљева, на седници одржаној 04.07. 2014. године, донела је

ОДЛУКУ
О ИЗРАДИ ПЛАНА ГЕНЕРАЛНЕ
РЕГУЛАЦИЈЕ
ЗА ДЕО НАСЕЉЕНОГ МЕСТА ГОРЊА
ГРАБОВИЦА

Члан 1.

Приступа се изради Плана генералне регулације за део насељеног места Горња Грабовица (у даљем тексту План).

Члан 2.

Оквирне границе Плана генералне регулације за део насељеног места Горња Грабовица:

ЗАПАДНА ГРАНИЦА

Од тачке 1 (која се налази на тремеђи кат. Парц. 1080/1, 1080/2 КО Рађево Село и кат. парц. 65 КО Грабовица) граница иде источном међом кат. парц. 1080/2 КО Рађево Село (ДП Iв-реда Ваљево-Шабац) до границе КО Рађево Сели, даље такође источном међом кат. парц. 727/2 КО Козличих (пут Ваљево-Шабац) до тачке 2.

СЕВЕРНА ГРАНИЦА

Од тачке 2 (која се налази на тремеђи кат. парц. 727/2, 717 и 738) иде северном међом кат. Парц. 738 КО Козличих (општински пут) до тачке 3

Од тачке 3 (тремеђа кат. парц. 738, 703 и 702/2) иде западном међом кат. парц. 702/2, 702/1 и 702/3 КО Козличих до тачке 4

Од тачке 4 (међна тачка парцела бр. 702/3, 701/4, 701/3 и 703 КО Козличих) иде југозападном међом кат. Парц. 701/3 до тачке 5

Од тачке 5 скреће и иде северозападном међом парцела 701/3, 701/2, 701/6, 701/1, 700/2, даље сече парцеле 698/3, 698/2 КО Козличих до тачке 6

Од тачке 6 скреће и иде севером међом парцела 698/2, 696 и 695/3 сече кат. Парц. 761 КО Козличих (општински пут) до тачке 7

ИСТОЧНА ГРАНИЦА

Од тачке 7 иде источном међом кат. парц. 761 КО Козличих и кат. парц. 247 КО Грабовица до тачке 8

Од тачке 8 (тремеђа кат. парц. 247, 24 и 25 КО Грабовица)

Северном међом кат. парц. 25 КО Грабовице до тачке 9.

Од тачке 9 заједничка тачка кат. парц. 23, 24, 25 и 26 КО Грабовица)

Скреће ка југу источном међом кат. парц. 25 КО Грабовица до кат. парц. 28/3, затим скреће ка истоку северном међом кат. парц. 28/3 до тачке 10

Од тачке 10 (троежа кат. парц. 28/3, 27 и 26 КО Грабовица) граница скреће ка југу и иде источним међама парцела бр. 28/3, 29/4, 32/2, 32/1 и 216 до тачке 11.

Од тачке 11 (троежа кат. парц. 216, 215/1 и 217 КО Грабовица) граница скреће ка југоистоку, сече следеће парцеле: 217, 217/2, 218/1, 219/1, 219/2, 223/1, 223/2, 223/5, 1697, затим северном међом парцела 227/3, 227/2, 227/1, 230(1, 230(2, 230(3, 230(4, 229/2, 229/6, наставља у истом правцу и сече парцеле 390, 1695, 392, 394, 395, 396/1, 396/2, наставља северном међом кат. парц. 402, сече кат. Парц. 401 све КО Грабовица, до тачке 12.

Од тачке 12 иде ка југу, источном међом кат. парц. 401 сече кат. Парц. 1698, све КО Грабовица до тачке 13.

Од тачке 13 скреће ка западу, иде јужном међом кат. Парц. 1698 КО Грабовица (општински пут) до тачке 14.

Од тачке 14 (троежа кат. парц. 1698, 246/1 и 1701) граница се спушта према југу северном међом кп 1701 до средине парцеле 244 у тачку 15,

Од тачке 15 креће према западу при чему сече парцелу 244, иде јужном међом 242/2 а затим сече парцеле 242/1, 242/7, 242/4, 241/2, 237/5, па јужном међом 237/7, потом сече парцеле 237/1, 234/2, 234/1, 231, па пут парц. 1699, а затим 163/2, 163/1, 160, даље јужном међом парц. 157, затим сече парц. 154, 152, 149, 147, 144, 140, 135, затим јужном међом парц. 127 (све КО Грабовица) до тачке 16

Од тачке 16 се пење према северу западном међом парц. 127 КО Грабовица до тачке 17

Од тачке 17 (троежа кп 129, 127, 125/4 КО Грабовица) иде према западу јужном међом парц. 125/4, па сече пут број парц. 1709 па јужном међом парц. 115/1, а затим сече парц. број 114/2, 114/1, 111/2, 111/1, 105/2, 105/1, 102, 100, 95, па делом јужне међе парц. 93 (све КО

Грабовица), коју затим пресеца и наставља до западне међе исте до тачке 18

Од тачке 18 се граница креће ка северу западном међом парц. 93, до троеже парц. 93, 90, 88/3 (све КО Грабовица) што је тачка 19,

Од тачке 19 граница Плана поново иде на запад и сече парц. 88/3, 88/6, 88/2, 88/4, 88/1, 49/1, 49/2, па јужном међом парц. 52, а затим сече парц. 57/1, 59/2, 59/1, 58, 61/1, 62/3 све КО Грабовица до тачке 20.

Од тачке 20 (троежа кат. парц. 62/3, 62/5 и 248) иде источном међом кат. парц. 248 КО Грабовица (до краја КО Грабовица) па наставља источном међом кат. парц. 200 и 1080/1 КО Рађево Село до тачке 1.

-коначне границе Плана биће дефинисане Концептом плана.

Члан 3.

План садржи:

1. границе Плана и обухват грађевинског подручја,
2. поделу простора на посебне целине и зоне;
3. претежну намену земљишта по зонама и целинама;
4. регулационе и грађевинске линије;
5. потребне нивелационе коте раскрснице улица и површина јавне намене;
6. коридоре и капацитете за саобраћајну енергетику, комуналну и другу инфраструктуру;
7. мере заштите културно-историјских споменика и заштићених природних целина;
8. у Концепту плана дефинисаће се делови плана који ће бити урађени у детаљној разради 1:1000 са забраном изградње до доношења плана;
9. локације за које се обавезно израђује урбанистички пројекат односно расписује конкурс;
10. правила уређења и правила грађења по целинама и зонама за које није предвиђено доношење плана детаљне регулације;
11. друге елементе значајне за спровођење плана.

Члан 4.

Рок за израду Плана утврђује се према следећој динамици.

1. израда Концепта до фебруара 2015. године
2. израда Нацрта плана до априла 2015. године
3. усвајање Плана у јуну 2015. године

Члан 5.

Средства за израду Плана обезбедиће се кроз пројекат "Овде смо заједно – европска подршка

за инклузију Рома” који спроводи Мисија ОЕБС у Србији, а финансира Европска Унија средствима ИПА 2012 фондова.

Члан 6.

Саставни део ове Одлуке је Одлука о неприступању изради стратешке процене утицаја на животну средину број 350-239/14-07 од 01.07.2014. године.

Члан 7.

Ова Одлука ступа на снагу осмог дана од дана објављивања у „Службеном гласнику града Ваљева“.

**Скупштина града Ваљева
Број:350-240/14-07**

**Председник
Скупштине града Ваљева
Славица Пантелић Цупаћ, с.р.**

90. На основу члана 59. став 1. и члана 66. став 3. Закона о локалној самоуправи ("Службени гласник РС", број 129/07) и члана 63. став 1. Статута Града Ваљева ("Службени гласник града Ваљева", број 19/08), Скупштина града Ваљева, на седници одржаној дана 4. јула 2014. године, донела је

ОДЛУКУ О ИЗМЕНАМА И ДОПУНАМА ОДЛУКЕ О ГРАДСКИМ УПРАВАМА ГРАДА ВАЉЕВА

Члан 1.

У Одлуци о градским управама града Ваљева ("Службени гласник града Ваљева", број 24/08, 2/10 и 10/11) у члану 18. став 1. алинеја 24. речи: "елементарних непогода и пожара, " се бришу.

После алинеје 26. уместо тачке ставља се запета и додају алинеје 27. и 28. које гласе:

"-област безбедности саобраћаја и
-област јавног превоза путника, изузев послова надзора у овој области."

Члан 2.

У члану 21. став 1. после алинеје 8. уместо тачке ставља се запета и додају алинеје 9, 10. и 11. које гласе:

"-заштиту од елементарних и других већих непогода и пожара,
-заштиту и спасавање у ванредним ситуацијама (стручне, оперативне, планске и организационе послове),

-попуну, организацију, опремање и обуку јединица цивилне заштите."

Члан 3.

Начелници градских управа ускладиће са одредбама ове одлуке правилнике о унутрашњем уређењу и систематизацији градских управа, у року од 30 дана од дана ступања на снагу ове одлуке.

Распоређивање запослених у складу са правилницима из става 1. овог члана начелници градских управа извршиће у року од 15 дана од дана ступања на снагу истих.

Члан 4.

До распоређивања запослених за обављање послова:

-из члана 1. ове одлуке послове ће обављати Одељење за инспекцијске послове Градске управе за друштвене делатности, финансије, имовинске и инспекцијске послове,
-из члана 2. ове одлуке послове ће обављати Одељење за локални развој, привреду и комуналне послове Градске управе за локални развој, привреду, урбанизам и комуналне послове.

Члан 5.

Ова одлука ступа на снагу осмог дана од дана објављивања у "Службеном гласнику града Ваљева".

**Скупштина града Ваљева
Број: 011-28/2014-04**

**Председник
Скупштине града Ваљева
Славица Пантелић Цупаћ, с.р.**

91. На основу члана 19. став 2. Закона о јавним предузећима ("Службени гласник РС", број 119/12, 116/13 - аутентично тумачење и 44/14-др. Закон), Скупштина града Ваљева, на седници одржаној 4. јула 2014. године донела је

ОДЛУКУ О ВИСИНИ НАКНАДЕ ЗА РАД У НАДЗОРНИМ ОДБОРИМА ЈАВНИХ ПРЕДУЗЕЋА ЧИЈИ ЈЕ ОСНИВАЧ ГРАД ВАЉЕВО,У 2014. ГОДИНИ

1.Члановима надзорних одбора јавних предузећа чији је оснивач град Ваљево утврђује се накнада за рад у надзорним одборима у 2014. години, у месечном нето износу, и то:

-председнику 8.000,00 динара
-осталим члановима надзорног одбора 5.000,00 динара.

2. Ову одлуку објавити у "Службеном гласнику града Ваљева".

Скупштина града Ваљева
Број 011-26/2014-02

Председник
Скупштине града Ваљева
Славица Пантелић Цупаћ,с.р.

92. На основу члана 35. Статута Града Ваљева («Службени гласник града Ваљева» бр. 19/08) и члана 89. Пословника Скупштине града («Службени гласник града Ваљева» број 4/09), Скупштина града Ваљева на седници одржаној дана 04. јула 2014. године, донела је

ЗАКЉУЧАК

1. УСВАЈА СЕ Извештај са предмером и предрачуном радова о ангажованој механизацији

ЈП „ДИРЕКЦИЈА ЗА УРБАНИЗАМ,
ГРАЂЕВИНСКО ЗЕМЉИШТЕ,
ПУТЕВЕ И ИЗГРАДЊУ ВАЉЕВА”

ИЗВЕШТАЈ

СА ПРЕДМЕРОМ И ПРЕДРАЧУНОМ РАДОВА

А) О АНГАЖОВАНОЈ МЕХАНИЗАЦИЈИ ЗА ВРЕМЕ ОДБРАНЕ ОД ПОПЛАВА У ВАЉЕВУ ОД 13.05. ДО 19.05.2014 ГОД

Б) О ИЗВЕДЕНИМ РАДОВИМА НА САНАЦИЈИ КЛИЗИШТА И ПУТЕВА ОД 19.05. ДО 06.06.2014.

Укупна вредност радова А+Б: 48.143.945,88

Ваљево, јун 2014.

А) О АНГАЖОВАНОЈ МЕХАНИЗАЦИЈИ ЗА ВРЕМЕ ОДБРАНЕ ОД ПОПЛАВА У ВАЉЕВУ
ОД 13.05.2014. ДО 19.05.2014. ГОДИНЕ

Вредност радова:

10.845.863,88

" Аутотранспорт " д.о.о.Попучке бб Ваљево

1.658.740,00

"ИНГРАП-ОМНИ " д.о.о Београд

4.793.805,40

ГП "КОМПРЕСОР ИНГ" д.о.о.

997.349,50

П Д "ЕРОЗИЈА" АД ВАЉЕВО

1.588.325,00

за време одбрана од поплава у периоду од 13. до 19. маја 2014. године и изведеним радовима на санацији клизишта и путева у периоду од 19. маја до 6. јуна 2014. године.

2. Извештај са предмером и предрачуном радова о ангажованој механизацији за време одбрана од поплава у периоду од 13. до 19. маја 2014. године и изведеним радовима на санацији клизишта и путева у периоду од 19. маја до 6. јуна 2014. године објавити у "Службеном гласнику града Ваљева".

Скупштина града Ваљева
Број:06-61-1/14-04

Председник
Скупштине града Ваљева
Славица Пантелић Цупаћ,с.р.

УКУПНО без ПДВ-а	9.038.219,90
ПДВ 20%	1.807.643,98
УКУПНО са ПДВ-ом	10.845.863,88

"Аутотранспорт" д.о.о. Попучке бб Ваљево

ИЗВЕШТАЈ О АНГАЖОВАНОЈ МЕХАНИЗАЦИЈИ ЗА ВРЕМЕ ОДБРАНЕ ОД ПОПЛАВА У ВАЉЕВУ

ОД 13.05.2014. ДО 19.05.2014. ГОД

1	Набавка, транспорт и уградња ломљеног камена	м3	720,00	х	1000,00	=	720.000,00
2	Набавка, транспорт и уградња ДКА 0-31 и 0-63	м3	180,00	х	1150,00	=	207.000,00
3	Одвоз земље до депоније	м3	680,00	х	450,00	=	306.000,00

РАД МАШИНА ПО ЕФЕКТИВНОМ САТУ

4	БАГЕР ТОЧКАШ	сати	12,00	х	3570,00	=	42.840,00
5	БАГЕР ГУСЕНИЧАР	сати	48,00	х	4500,00	=	216.000,00
6	СКИП	сати	12,00	х	3375,00	=	40.500,00
7	УТОВАРИВАЧ	сати	16,00	х	4900,00	=	78.400,00
8	ТРАНСПОРТ МАШИНА ТЕГЉАЧЕМ СА НИСКОНОСЕЋОМ ПРИКОЛИЦОМ	сати	6,00	х	800,00		4.800,00
9	Рад камиона на превозу.	сати	16,00	х	2.700,00		43.200,00

Свега без ПДВ-а: **1.658.740,00**

"ИНГРАП-ОМНИ" д.о.о Београд

ПРЕГЛЕД РАДА И МАТЕРИЈАЛА ЗА ОДБРАНУ ОД ПОПЛАВА

од 13.05. до 19.05.2014.

1. МАТЕРИЈАЛ	ЈАДАР	ВОДОВОД	ДИВЦИ	ЖЕЛЕЗНИ ЧКА	ОПШТИН А, Д.КУЛТУР Е, А.СТАНИ	ВЕСЕЛИН ОВИЋИ	КП ДОМ	Σ	цена	укупно
ПЕСАК	108	31	15	12	125		25	316	912,00	288.192,00
КАМЕН ЛОМ	1986						384	2370	1.000,00	2.370.000,00
ДКА 063	48							48	1.150,00	55.200,00
ДКА 031								0	1.150,00	0,00
ШЉУНАК				10				10	800,00	8.000,00
ЦЕВ Ф2000 (КОМ)							2	2	16.500,00	33.000,00
ПЕШАЧКИ МОСТ -						2603,22		2603,22	170,00	442.547,40

МОНТАЖНИ									
----------	--	--	--	--	--	--	--	--	--

Свега без ПДВ-а: **3.196.939,40**

2. МЕХАНИЗАЦИЈА		БАГЕР	СКИ П	ТРАКТОР	ДИЗАЛИЦА	УЛТ	Σ пс	Σ ес
ВЕСЕЛИНОВИЋИ	ПС				12		12	
	ЕС				10			10
КП ДОМ	ПС	24			26		50	
	ЕС	13			21			34
ШАБАЧКИ ПУТ	ПС			5			5	
	ЕС			3				3
ЈАДАР	ПС	55	24				79	
	ЕС	32	24					56
СТАВЕ	ПС		29				29	
	ЕС		19					19
ДРЕНАЈИЋ	ПС		9				9	
	ЕС		8					8
ВАЉЕВО ЦЕНТАР	ПС		19				19	
	ЕС		15					15
БЕЛОШЕВАЦ ГРАДАЦ	ПС		12				12	
	ЕС		8					8
ПРИЧЕВИЋ	ПС	10					10	
	ЕС	7						7
ЉУБОСТИЊА	ПС	7					7	
	ЕС	5						5
ШУШЕОКА	ПС	13					13	
	ЕС	6						6
УТОВАР	ПС					47	47	
	ЕС					34		34
укупно по маш		63	74	3	31	34	292	205
цена по часу	дин	4.500,00	3.375,00	2.000,00	8.500,00	4.900,00	Свега рад машина	
укупно	дин	283.500,00	249.750,00	6.000,00	263.500,00	166.600,00	969.350,00	

3.ТРАНСПОРТ МАТЕРИЈАЛА	ЈАДАР	Д.ТУЦОВИЋА	ДИВЦИ	ЖЕЛЕЗНИЧКА	Д.КУЛТУР.	ШУШЕОКА	КП ДОМ	Σ	цена	укупно
ПРЕВОЗ ДО 2 км		96						96,00	100,00	9.600,00
ПРЕВОЗ ДО 3 км	15							15,00	130,00	1.950,00
ПРЕВОЗ ДО 4 км					80			80,00	130,00	10.400,00

ПРЕВОЗ ДО 5 км	66			12	45		ЦЕ ВИ	123,00	130,00	15.990,00
ПРЕВОЗ ДО 6 км						34		34,00	155,00	5.270,00
ПРЕВОЗ ДО 7 км	12			10			ЦЕ ВИ	22,00	155,00	3.410,00
ПРЕВОЗ ДО 9 км	30							30,00	155,00	4.650,00
ПРЕВОЗ ДО 10 км	14 65						100	1.565,00	155,00	242.575,00
ПРЕВОЗ ДО 11 км							28	28,00	195,00	5.460,00
ПРЕВОЗ ДО 12 км	40 8						238	646,00	195,00	125.970,00
ПРЕВОЗ ДО 15 км	12 0		15				45	180,00	195,00	35.100,00
ПРЕВОЗ ДО 17 км	41						14	55,00	220,00	12.100,00
ПРЕВОЗ ДО 27 км	12							12,00	275,00	3.300,00
ПРЕВОЗ МАШИНА, ЧАМАЦ .по сату релација Ваљево Шабач 41 сат.								41,00	3.701,00	151.741,00

Свега без ПДВ-а: **627.516,00**

РЕКАПИТУЛАЦИЈА

1.	Набавка материјала	3.196.939,40
2.	Рад механизације	969.350,00
3.	Транспорт материјала	627.516,00
	Свега без ПДВ-а	4.793.805,40

ГП "КОМПРЕСОР ИНГ" д.о.о.

ИЗВЕШТАЈ О ИЗВЕДЕНИМ РАДОВИМА НА ОДБРАНИ ОД ПОПЛАВА ОД 14.05.2014. - 19.05.2014.

1 РАДОВИ НА ПРАВЉЕЊУ НАСИПА - КОЛУБАРСКА . УЛИЦА

Опис	Јед. Мере	Количина	Цена	Укупно
Рад багера Волво гусеничар	час	5	х 4.500,00 =	22.500,00
Рад багера Даевоо точкаш	час	4	х 3.570,00 =	14.280,00

2 РАДОВИ НА РАШЧИШЋАВАЊУ КАНАЛА - УЛИЦА ШЕСТА . ЛИЧКА

Опис	Јед. Мере	Количина	Цена	Укупно
Рад багера Даевоо точкаш	час	3	х 3.570,00 =	10.710,00

3 РАДОВИ НА СИЛОСУ У ПЕКАРИ 15. СЕПТЕМБАР - НАСИПАЊЕ . ОБАЛОУТВРДЕ

Опис	Јед. Мере	Количина	Цена	Укупно
Рад багера Волво гусеничар	час	8	х 4.500,00 =	36.000,00
Рад багера Даевоо точкаш	час	3	х 3.570,00 =	10.710,00
Набавка, транспорт до 10 км и уградња дробљеног каменог агрегата +150	м3	370,07	х 1.000,00 =	370.070,00

Набавка, транспорт до 5 км и уградња природног шљунка	м3	32	х	800,00	=	25.600,00
Набавка, транспорт до 5 км и уградња тампон ризле	м3	12	х	1.150,00	=	13.800,00
Транспорт багера нисконосећом приколицом до 5 км	тура	2	х	800,00	=	1.600,00

**4 РАДОВИ НА УЛИЦИ МАЈОРА ИЛИЋА - НАСИПАЊЕ
ОБАЛОУТВРДЕ**

Опис	Јед. Мере	Количина				
Набавка и транспорт до 10 км дробљеног каменог агрегата +150	м3	51,68	х	1.150,00	=	59.432,00
Набавка дробљеног каменог агрегата +150	м3	103,22	х	1.000,00	=	103.220,00

**5 РАДОВИ НА РАШЧИШЋАВАЊУ
КАНАЛА У СЕДЛАРИМА**

Опис	Јед. Мере	Количина				
Рад Скипа	час	2	х	3.375,00	=	6.750,00

**6 РАДОВИ НА ОСПОСОБЉАВАЊУ
ПРОХОДНОСТИ ПУТА И ПРИЛАЗУ
АНИЧИЋА МОСТУ У УЛИЦИ ПРВЕ
БРАЗДЕ НА ГРАДЦУ**

Опис	Јед. Мере	Количина				
Рад багера Волво гусеничар	час	16	х	4.500,00	=	72.000,00
Набавка, транспорт и уградња ломљеног каменог агрегата +150	м3	114,54	х	1.000,00	=	114.540,00
Набавка и транспорт до 5 км природног шљунка	м3	65	х	800,00	=	52.000,00
Набавка и транспорт до 5 км дробљеног каменог агрегата	м3	24	х	1.150,00	=	27.600,00
Транспорт багера нисконосећом приколицом до 5 км	тура	1	х	800,00	=	800,00
Транспорт грања и пањева на депонију до 5 км	тура	8	х	850,00	=	6.800,00

**7 РАДОВИ НА РАШЧИШЋАВАЊУ
КАНАЛА И ПУТА У ГОРЊОЈ
БУКОВИЦИ, ПУТНИ ПРАВАЦ
ТРЧИПОЉЕ - ПАНИН ГРОБ**

Опис	Јед. Мере	Количина				
Рад Скипа	час	7	х	3.375,00	=	23.625,00

**8 РАДОВИ НА РАШЧИШЋАВАЊУ
ПУТА У ПОПУЧКАМА, ПУТНИ
ПРАВЦИ ЗАБРДИЦА (САВИЋИ),
ЗАБРДИЦА ЈАСЕНИЦА**

Опис	Јед. Мере	Количина				
Рад Скипа	час	7,5	х	3.375,00	=	25.312,50

Свега без ПДВ-а: 997.349,50

П Д "ЕРОЗИЈА" АД ВАЉЕВО**ИЗВЕШТАЈ О АНГАЖОВАНОЈ МЕХАНИЗАЦИЈИ ЗА ВРЕМЕ ОДБРАНЕ ОД ПОПЛАВА У ВАЉЕВУ
ОД 14.05. ДО 17.05.2014 ГОД****1. Механизација и опрема**

Р.бр	Машина	ком	сати	цена	укупно
1.	Камион кипер - мерцедес	2	54	2.700	145.800,00
2.	Комбинована машина ЈЦБ 3	1	20	3.375	67.500,00
3.	Комбинована машина ЈЦБ 4	1	15	3.375	50.625,00
4.	Багер	1	20	3.570	71.400,00
5	Путарци -спринтери	3	60	1.500	90.000,00
6	Трактор са приколицом	1	48	2.000	96.000,00
7	Комби бус	1	24	1.500	36.000,00
8	Пумпа - карданска високог капацитета	1	36	2.500	90.000,00
9	Песак	м3	140	912	127.680,00
	УКУПНО:				775.005,00

2. Ангажовање радника

Р.бр	радници	број	сати	цена	укупно
1.	Инжењери	3	240	560	134.400,00
2.	Техничари	2	160	420	67.200,00
3.	Возачи	7	222	360	79.920,00
4.	Машинисти	3	55	360	19.800,00
5.	Нк радници	20	1.600	320	512.000,00
	УКУПНО:		2.277		813.320,00

1. Механизација и опрема**775.005****2. Ангажовање радника****813.320****УКУПНО без ПДВ-а:****1.588.325**

Б) О ИЗВЕДЕНИМ РАДОВИМА НА САНАЦИЈИ КЛИЗИШТА И ПУТЕВА ОД 19.05.ДО 06.06.2014.

Вредност радова: 37.298.082,00

"Аутотранспорт" д.о.о.Попучке бб Ваљево 13.042.300,00

"ИНГРАП-ОМНИ" д.о.о Београд 6.877.580,00

ГП "КОМПРЕСОР ИНГ" д.о.о. 2.626.485,00

САВАКОП ВАЉЕВО 7.962.900,00

МИЧЕЛИНИ д.о.о 572.470,00

УКУПНО без ПДВ-а 31.081.735,00

ПДВ 20% 6.216.347,00

УКУПНО са ПДВ-ом 37.298.082,00

СПИСАК ЛОКАЦИЈА ГДЕ СУ ИЗВРШЕНИ РАДОВИМА НА САНАЦИЈИ КЛИЗИШТА И ПУТЕВА ОД 17.05.2014. ДО 09.06.2014.

"АУТОТРАНСПОРТ" д.о.о Ваљево

- 1 САНАЦИЈА КЛИЗИШТА У БЕЛОШЕВЦУ КОД КУЋЕ ЋЕБИЋ САВЕ
- 2 САНАЦИЈА КЛИЗИШТА У УЛИЦИ МАРИБОРСКОЈ
- 3 САНАЦИЈА КЛИЗИШТА У СЕЛУ МИЛИЧИНИЦА (ПУТ ЗА РУЖИЋЕ)
- 4 ИЗРАДА АЛТЕРНАТИВНОГ ПУТА У РАЂЕВОМ СЕЛУ КОД СУВЕ ЧЕСМЕ
- 5 РАДОВИ НА РАШЧИЋАВАЊУ ОДРОНА НА ШАБАЧКОМ ПУТУ - КРАК ЛЕВО
- 6 УКЛАЊАЊЕ СКЛИЗНУТОГ МАТЕРИЈАЛА НА СИМЧИНОМ БРДУ, ДОЊА БУКОВИЦА
- 7 УКЛАЊАЊЕ СКЛИЗНУТОГ МАТЕРИЈАЛА НА ПУТУ ЗА КРСТИЋЕ (ПАВЛОВИЋА РАМПА), ДОЊА КАМЕНИЦА
- 8 ОБЕЗБЕЂЕЊЕ ПРОХОДНОСТИ ПУТА ЗА МАЛЕТИЋЕ (МАРИНОВАЦ), ГОРЊА КАМЕНИЦА
- 9 РАДОВИ НА УСПОСТАВЉАЊУ ПРОХОДНОСТИ ПУТА ПРЕКО ПОТОКА У СЕЛУ МИЛИЧИНИЦА, ПУТ ЗА РУЖИЋЕ
- 10 САНАЦИЈА КЛИЗИШТА У УЛИЦИ АЗБУКОВАЧКА ИСПОД КУЋЕ ЋОКИЋ СЛАВКА
- 11 САНАЦИЈА КЛИЗИШТА КОД КУЋЕ ЛУКИЋ МИЛОМИРА, ВАЉЕВСКА ЛОЗНИЦА
- 12 РАДОВИ НА УСПОСТАВЉАЊУ ПРОХОДНОСТИ ПУТА УБИЋ-ШКОЛА У СЕЛУ МИЛИЧИНИЦА

- 13 РАДОВИ НА УСПОСТАВЉАЊУ ПРОХОДНОСТИ ПУТА ЗА ТЕРЗИЋЕ И ДЕСПОТОВИЋЕ У СЕЛУ МИЛИЧИНИЦА
- 14 РАДОВИ НА УСПОСТАВЉАЊУ ПРОХОДНОСТИ ПУТА ИСПОД ЦРКВЕ У СЕЛУ МИЛИЧИНИЦА
- 15 РАДОВИ НА ПОПРАВЦИ ПРЕЛАЗА КОД ЦРКВЕ, ШКОЛЕ, И ПРЕМА ДОМАЋИНСТВИМА У МЗ ГОРЊА БУКОВИЦА
- 16 РАДОВИ НА ЧИШЋЕЊУ ОДРОНА КОД ДОМАЋИНСТВА ДУЛА ЖАРКОВИЋА У МЗ ДОЊА КАМЕНИЦА
- 17 РАДОВИ НА ЧИШЋЕЊУ ОДРОНА КОД ДОМАЋИНСТВА РАДОВАНА ПАНТЕЛИЋА У МЗ КАМЕНИЦА

"ИНГРАП-ОМНИ " д.о.о Београд

- 18 КЛИЗИШТЕ ПРИЧЕВИЋ ПОРЕД ШКОЛЕ
- 19 КЛИЗИШТЕ ИЗНАД ЦРКВЕ (ГРОБЉЕ)
- 20 КЛИЗИШТЕ ПРИЧЕВИЋ - ЛЕОНТИЈЕВИЋИ
- 21 КЛИЗИШТЕ МИРКОВИЋ - ПРИЧЕВИЋ
- 22 ДЕПОНИЈА ПРИЧЕВИЋ
- 23 КОМИЋ МОСТ
- 24 КОМИЋ КЛИЗИШТЕ
- 25 КЛИЗИШТЕ СИТАРИЦЕ
- 26 КЛИЗИШТЕ ДРЕНАЈИЋ БР.1 (КЛИЗИШТЕ 3)
- 27 КЛИЗИШТЕ ДРЕНАЈИЋ ДЕСНО ПРЕ КЛИЗИШТА БР.2 (КЛИЗИШТА 5)
- 28 ДРЕНАЈИЋ - ЗЕЛЕНИ ВИР
- 29 ЗЛАТАРИЋ - МАТКОВИЋИ И ПОРЕД ФАРМЕ
- 30 КЛИЗИШТЕ МАИНОВИЋ
- 31 КЛИЗИШТЕ ДРЕНАЈИЋ БР.2 (КЛИЗИШТЕ 5)
- 32 КЛИЗИШТЕ У КОЗЛИЧИЋУ
- 33 САНАЦИЈА ПРОПУСТА У КАМЕНИЦИ
- 34 МОСТ ВЕСЕЛИНОВАЦ
- 35 ПУТ ПРИЧЕВИЋ КРСТОВИ - БОШКОВИЋИ
- 36 САНАЦИЈА ПРОПУСТА СТАНИНА РЕКА
- 37 ПУТ ВРАГОЧАНИЦА
- 38 ПУТ БУРМАЗИ
- 39 ПУТ БУЏУРЕ
- 40 АНИЧИЋИ
- 41 МАРИБОРСКА
- 42 ОРАШАЧКА
- 43 РОБАЈСКА
- 44 СКИП - ЧИШЋЕЊЕ ШКАРПИ У КОТЕШИЦИ...
- 45 СКИП - ПРЕНОС И СКЛАЊАЊЕ МАТЕРИЈАЛА, КРПЉЕЊЕ РУПА
- 46 САНАЦИЈА ЗИДА У УЛИЦАМА НИКОЛЕ ТЕСЛЕ И ЗАГРЕБАЧКА

ГП "КОМПРЕСОР ИНГ" д.о.о.

- 47 РАДОВИ НА РАШЧИШЋАВАЊУ ТЕРЕНА И НАСИПАЊУ ПУТА КОД АНИЧИЋА МОСТА НА ГРАДЦУ
- 48 РАДОВИ НА ОСПОСОБЉАВАЊУ ПРОХОДНОСТИ ПУТА КА РОГЉЕВИЋУ И ПУТА КА ГРОБЉУ У ПЕТНИЦИ

- 49 РАДОВИ НА НАСИПАЊУ ПУТА ОД КРСТА КА БОШКОВИЋИМА У ПРИЧЕВИЋУ
50 РАДОВИ НА РАШЧИШЋАВАЊУ ТЕРЕНА И НАСИПАЊУ ПУТА КОД ВАЈАТА НА ГРАДЦУ
51 РАДОВИ НА НАСИПАЊУ ПУТА М4 - ПЛАВИ МОСТ У ЛУКАВЦУ
52 РАДОВИ НА ОСПОСОБЉАВАЊУ ПРОХОДНОСТИ ПУТА, ЛОЗНИЧКИ ПУТ - ФАРМА
53 РАДОВИ НА НАСИПАЊУ ПУТА ЗА ГАЈИЋЕ И ПУТ ОД КАЉЕВИЋА ЗА ГАЈИЋЕ У ПАУНАМА
54 РАДОВИ НА НАСИПАЊУ ПУТА ОД ГРОБЉА КА КРУНИЋИМА У ЈАСЕНИЦИ
55 РАДОВИ НА НАСИПАЊУ ПУТА КОД КОЊИЧКОГ КЛУБА НА ГРАДЦУ
56 РАДОВИ НА САНАЦИЈИ ОД КЛИЗИШТА, ЦРКВА - ШКОЛА У БРАНКОВИНИ
57 РАДОВИ НА НАСИПАЊУ ПУТЕВА ЦРКВА - КАЉЕВИЋИ И КОШ - РЕКА У ПАУНАМА
58 РАДОВИ НА НАСИПАЊУ ПУТЕВА ЦРКВА - КАЉЕВИЋИ И КОШ - РЕКА У ПАУНАМА
59 НАСИПАЊЕ РАМПЕ ЗА СИЛАЗАК ТРАКТОРА ЗА ИЗВЛАЧЕЊЕ ДРВА, БРЋАНИ - ДЕЧАНСКА
60 ДУПЉАЈ - САНИРАЊЕ КЛИЗИШТА
61 СТРЕЛИШТЕ - СЕДЛАРИ - ЧИШЋЕЊЕ КАНАЛА
62 ВУИНОВАЧА - ЧИШЋЕЊЕ КАНАЛА, СРЕЂИВАЊЕ ПУТЕВА

САВАКОП ВАЉЕВО

- 63 САНАЦИЈА КЛИЗИШТА ЈАКОВА НЕНАДОВИЋА - КЛИЧЕВАЧКА У ВАЉЕВУ
64 САНАЦИЈА КЛИЗИШТА ЏАВЕРИ - ПОЋУТА У ВАЉЕВУ
65 САНАЦИЈА КЛИЗИШТА ЏАВЕРИ 2 У ВАЉЕВУ
66 САНАЦИЈА КЛИЗИШТА ПАКЉЕ 1 и 2 У ВАЉЕВУ
67 САНАЦИЈИ ПУТЕВА У ВАЉЕВУ
68 НАС КОЛУБАРА
69 БЕБИЋА ЛУКА
70 СОВАЧ
71 БЕБИЋА ЛУКА - ВУИНОВАЧА
72 ВУИНОВАЧА ЖИВАНОВИЋИ
73 ШКОЛА СОВАЧ - КРУШИК - МОСТ ГРАЧАНИЦА
74 АРСИЋИ (ВУИНОВАЧА)
75 СТАРО РЕБЕЉСКО ГРОБЉЕ - ВИДАН - СТАРИ ПУТ
76 ВИДАН - ДОМ - ПИРГИЋИ
77 ПИРГИЋИ
78 ПАНТЕЛИЋИ, МАРКОВИЋИ
79 ДОМ МЕДВЕДНИК - МИЉАЧЕ - ЉУБОВИЋА- ДИКЛИНЕ СТРАНЕ
80 КОБИЉА РАВАН- ДОМ МЕДВЕДНИК - ЊИВИЦЕ
81 РЕБЕЉ - НЕСТОРОВИЋИ - ПЕТРОВИЋИ
82 ПЕТРОВИЋИ - ПИРГИЋИ
83 ДОМ - НЕСТОРОВИЋИ
84 ДОМ - ПЛАНИНА
85 ВИДАН - ДОМ - ПИРГИЋИ
86 ПИРГИЋИ
87 РЕБЕЉ - СТАВЕ(ВЕЊАЦИ)
88 АРСИЋИ (ВУИНОВАЧА)
89 МЗ ГРАДАЦ
90 ДОМ НА МЕДВЕДНИКУ НЕСТОРОВИЋИ
91 РЕБЕЉ - СТАВЕ (ВЕЊАЦИ)
92 МИЛАВАЦ

- 93 РАД БУЛДОЖЕРА ПЕТРОВИЋИ - ПИРГИЋИ
 94 АРСИЋИ
 95 СТАРИ ПУТ ЗА ЛЕЛИЋ
 96 КЛИЗИШТЕ РЕБЕЉ ВЕЊАЦИ
 97 ТАОР (КУЋА ПРЕДСЕДНИКА МЗ, СИЈАЊЕ, ВИДАНОВА КУЋА
 98 ДРПОВИНЕ

" Аутотранспорт " д.о.о. Попучке бб Ваљево

Извештај о изведеним радовима на санацији клизишта и путева од 19.05.до 06.06.2014.

1. Санација клизишта у Белошевцу код куће Ћебић Саве и других

<i>Р.бр.</i>	<i>Опис позиције</i>	<i>ј.м.</i>	<i>Количина</i>	<i>цена</i>	<i>укупно</i>
1	Машински ископ материјала III категорије за дренажне ровове	м3	4.800,00	x 450,00 =	2.160.000,00
2	Набавка, транспорт и уградња шљунка у ров	м3	3.100,00	x 800,00 =	2.480.000,00
3	Утовар и транспорт материјала III категорије на депонију	м3	3.100,00	x 450,00 =	1.395.000,00
4	Затрпавање дренажног рова материјалом из ископа	м3	1.700,00	x 175,00 =	297.500,00
5	Набавка и уградња дренажног црева Ø110 Поправка приступних путева. Цена	м'	20,00	x 450,00 =	9.000,00
6	подразумева набавку, транспорт и уградњу д.к.а. 0/63.0 мм	м3	80,00	x 1150,00 =	92.000,00
Свега:					6.433.500,00

2.Санација клизишта у улици Мариборској

<i>Р.бр.</i>	<i>Опис позиције</i>	<i>ј.м.</i>	<i>Количина</i>	<i>цена</i>	<i>укупно</i>
1	Машински ископ материјала III категорије са утоваром у возило и одвозом на депонију на 5км	м3	420,00	x 450,00 =	189.000,00
2	Набавка, транспорт и уградња ломљеног камена	м3	300,00	x 1000,00 =	300.000,00
3	Поправка приступних путева. Цена подразумева набавку, транспорт и уградњу д.к.а. 0/63.0 мм	м3	30,00	x 1150,00 =	34.500,00
4	Транспорт машина нисконосећом приколицом	x	2,00	x 800,00 =	1.600,00
Свега:					525.100,00

3. Санација клизишта у селу Миличиница (пут за Ружиће)

<i>Р.бр.</i>	<i>Опис позиције</i>	<i>ј.м.</i>	<i>Количина</i>	<i>цена</i>	<i>укупно</i>
1	Машински ископ материјала III категорије са утоваром у возило и одвозом на депонију до 5км	м3	780,00	x 450,00 =	351.000,00
2	Набавка, транспорт и уградња ломљеног камена	м3	540,00	x 1000,00 =	540.000,00
3	Машински ископ земљаног канала , утовар материјала у возило и транспорт на депонију до 5км	м3	60,00	x 450,00 =	27.000,00
4	Поправка приступних путева. Цена подразумева набавку, транспорт и уградњу д.к.а. 0/63.0 мм	м3	50,00	x 1150,00 =	57.500,00
5	Транспорт машина нисконосећом приколицом	x	4,00	x 800,00 =	3.200,00
Свега:					978.700,00

4.Израда алтернативног пута у Рађевом селу код Сувe чесме

<i>Р.бр.</i>	<i>Опис позиције</i>	<i>ј.м.</i>	<i>Количина</i>	<i>цена</i>	<i>укупно</i>
--------------	----------------------	-------------	-----------------	-------------	---------------

1	Машинско скидање хумуса са утоваром и одвозом на депонију до 10 км	м3	450,00	x	450,00	=	202.500,00
2	Набавка, транспорт и уградња д.к.а. 0/63 мм	м3	320,00	x	1150,00	=	368.000,00
3	Набавка, транспорт и уградња д.к.а. 0/31 мм	м3	192,00	x	1150,00	=	220.800,00
4	Транспорт машина нисконосећом приколицом	x	2,00	x	800,00	=	1.600,00

Свега: 792.900,00

5.Радови на рашчишћавању одрона на Шабачком путу - крак лево

<i>Р.бр.</i>	<i>Опис позиције</i>	<i>ј.м.</i>	<i>Количина</i>	<i>цена</i>	<i>укупно</i>
1	Машински утовар и транспорт материјала на депонију до 10 км	м3	420,00	x 450,00	= 189.000,00
2	Транспорт машина нисконосећом приколицом	x	2,00	x 800,00	= 1.600,00

Свега: 190.600,00

6. Уклањање склизнутог материјала на Симчином брду, Доња

Буковица

<i>Р.бр.</i>	<i>Опис позиције</i>	<i>ј.м.</i>	<i>Количина</i>	<i>цена</i>	<i>укупно</i>
1	Машински утовар и транспорт материјала на депонију	м3	280,00	x 450,00	= 126.000,00
2	Транспорт машина нисконосећом приколицом	x	3,00	x 800,00	= 2.400,00

Свега: 128.400,00

7.Уклањање склизнутог материјала на путу за Крстиће (Павловића рампа), Доња Каменица

<i>Р.бр.</i>	<i>Опис позиције</i>	<i>ј.м.</i>	<i>Количина</i>	<i>цена</i>	<i>укупно</i>
1	Машински утовар и транспорт материјала на депонију до 5 км	м3	420,00	x 450,00	= 189.000,00
2	Транспорт машина нисконосећом приколицом	x	2,00	x 800,00	= 1.600,00

Свега: 190.600,00

8.Обезбеђење проходности пута за Малетиће (Мариновац), Горња

Каменица

<i>Р.бр.</i>	<i>Опис позиције</i>	<i>ј.м.</i>	<i>Количина</i>	<i>цена</i>	<i>укупно</i>
1	Набавка, транспорт и уградања ломљеног камена	м3	290,00	x 1000,00	= 290.000,00
2	Набавка, транспорт и уградања д.к.а. 0/63.0 мм	м3	10,00	x 1150,00	= 11.500,00

Свега: 301.500,00

9. Радови на успостављању проходности пута преко потока у селу

Миличиница, пут за Ружиће

<i>Р.бр.</i>	<i>Опис позиције</i>	<i>ј.м.</i>	<i>Количина</i>	<i>цена</i>	<i>укупно</i>
1	Набавка, транспорт и уградања ломљеног камена	м3	160,00	x 1000,00	= 160.000,00
2	Набавка, транспорт и уградања д.к.а. 0/63.0 мм	м3	13,00	x 1150,00	= 14.950,00
3	Рад утоваривача на поправци пута и изради навоза	x	3,00	x 4900,00	= 14.700,00
4	Транспорт машина нисконосећом приколицом	x	4,00	x 800,00	= 3.200,00

Свега: 192.850,00

10.Санација клизишта у улици Азбуковачка испод куће Ђокић Славка и других

<i>Р.бр.</i>	<i>Опис позиције</i>	<i>ј.м.</i>	<i>Количина</i>	<i>цена</i>	<i>укупно</i>
1	Сечење дрвећа моторном тестером са кресањем грана и остављањем на страну				
	пресека од 10 до 20 цм	ком	20,00	x 1.500,00	= 30.000,00
	пресека од 20 до 30 цм	ком	27,00	x 2000,00	= 54.000,00

2	Вадјење пањева раније посечених стабала са остављањем на страну ван путног појаса						0,00
	пресека од 10 до 20 цм	ком	20,00	x	1500,00	=	30.000,00
	пресека од 20 до 30 цм	ком	27,00	x	2.000,00	=	54.000,00
3	Израда приступног пута. Цена подразумева набавку, транспорт и уградњу д.к.а. 0/63.0 мм	м3	140,00	x	1150,00	=	161.000,00
4	Машински ископ материјала III и IV категорије у широком откопу, са утоваром и одвозом на депонију до 10км	м3	720,00	x	450,00	=	324.000,00
5	Машински ископ материјала III и IV категорије у широком откопу, са одбацивањем на страну	м3	100,00	x	165,00	=	16.500,00
6	Набавка, транспорт и уградања ломљеног камена	м3	1.730,00	x	1000,00	=	1.730.000,00
7	Израда насипа од материјала III и IV категорије из ископа	м3	100,00	x	340,00	=	34.000,00
8	Хумузирање косина хумусом у слоју д=20 цм ископаним на лицу места и затрављивањем.	м2	500,00	x	50,00	=	25.000,00
Свега:							2.458.500,00

11. Санација клизишта код куће Лукић Миломира, Ваљевска Лозница

Р.бр.	Опис позиције	ј.м.	Количина	цена	укупно
1	Машински ископ материјала III категорије са утоваром и одвозом на депонију	м3	760,00	x 450,00 =	342.000,00
2	Набавка, транспорт и уградања ломљеног камена	м3	180,00	x 1000,00 =	180.000,00
3	Поправка приступних путева. Цена подразумева набавку, транспорт и уградњу д.к.а. 0/63.0 мм	м3	20,00	x 1150,00 =	23.000,00
Свега:					545.000,00

12. Радови на успостављању проходности пута Убић-Школа у селу**Миличница**

Р.бр.	Опис позиције	ј.м.	Количина	цена	укупно
1	Набавка, транспорт и уградања ломљеног камена	м3	20,00	x 1000,00 =	20.000,00
2	Поправка приступних путева. Цена подразумева набавку, транспорт и уградњу д.к.а. 0/63.0 мм	м3	10,00	x 1150,00 =	11.500,00
3	Транспорт машина нисконосећом приколицом	x	2,00	x 800,00 =	1.600,00
Свега:					33.100,00

13. Радови на успостављању проходности пута за Терзиће и**Деспотовиће у селу Миличница**

Р.бр.	Опис позиције	ј.м.	Количина	цена	укупно
1	Рад утоваривача на проширењу пута	x	3,00	x 4900,00 =	14.700,00
2	Сечење дрвећа моторном тестером са кресањем грана и остављањем на страну пресека 30 цм	ком	1,00	x 2000,00 =	2.000,00
3	Вађење пањева раније посечених стабала са остављањем на страну ван путног појаса пресека 30 цм	ком	1,00	x 2000,00 =	2.000,00
4	Транспорт машина нисконосећом приколицом	x	2,00	x 800,00 =	1.600,00
Свега:					20.300,00

14. Радови на успостављању проходности пута испод цркве у селу**Миличница**

Р.бр.	Опис позиције	ј.м.	Количина	цена	укупно
1	Рад утоваривача на уклањању цевастог пропуста и поправци пута	х	4,00	х 4900,00 =	19.600,00
2	Транспорт машина нисконосећом приколицом	х	2,00	х 800,00 =	1.600,00
Свега:					21.200,00

15 . Радови на поправци прелаза код цркве, школе, и према домаћинствима у МЗ Горња Буковица

Р.бр.	Опис позиције	ј.м.	Количина	цена	укупно
1	Набавка, транспорт и уградања ломљеног камена	м3	140,00	х 1000,00 =	140.000,00
2	Набавка, транспорт и уградања каменог агрегата	м3	13,00	х 1150,00 =	14.950,00
3	Рад багера на поправци прилаза ка школи.	х	4,00	х 4500,00 =	18.000,00
4	Транспорт машина нисконосећом приколицом	х	4,00	х 800,00 =	3.200,00
Свега:					176.150,00

16. Радови на чишћењу одрона код домаћинства Дула Жарковића у МЗ Доња Каменица

Р.бр.	Опис позиције	ј.м.	Количина	цена	укупно
1	Рад утоваривача	х	4,00	х 4900,00 =	19.600,00
Свега:					19.600,00

17. Радови на чишћењу одрона код домаћинства Радована Пантелића у МЗ Каменица

Р.бр.	Опис позиције	ј.м.	Количина	цена	укупно
1	Рад утоваривача	х	7,00	х 4900,00 =	34.300,00
Свега:					34.300,00

РЕКАПИТУЛАЦИЈА

1	САНАЦИЈА КЛИЗИШТА У БЕЛОШЕВЦУ КОД КУЋЕ ЋЕБИЋ САВЕ	6.433.500,00
2	САНАЦИЈА КЛИЗИШТА У УЛИЦИ МАРИБОРСКОЈ	525.100,00
3	САНАЦИЈА КЛИЗИШТА У СЕЛУ МИЛИЧИНИЦА (ПУТ ЗА РУЖИЋЕ)	978.700,00
4	ИЗРАДА АЛТЕРНАТИВНОГ ПУТА У РАЂЕВОМ СЕЛУ КОД СУВЕ ЧЕСМЕ	792.900,00
5	РАДОВИ НА РАШЧИШЋАВАЊУ ОДРОНА НА ШАБАЧКОМ ПУТУ - КРАК ЛЕВО	190.600,00
6	УКЛАЊАЊЕ СКЛИЗНУТОГ МАТЕРИЈАЛА НА СИМЧИНОМ БРДУ, ДОЊА БУКОВИЦА	128.400,00
7	УКЛАЊАЊЕ СКЛИЗНУТОГ МАТЕРИЈАЛА НА ПУТУ ЗА КРСТИЋЕ (ПАВЛОВИЋА РАМПА), ДОЊА КАМЕНИЦА	190.600,00
8	ОБЕЗБЕЂЕЊЕ ПРОХОДНОСТИ ПУТА ЗА МАЛЕТИЋЕ (МАРИНОВАЦ), ГОРЊА КАМЕНИЦА	301.500,00
9	РАДОВИ НА УСПОСТАВЉАЊУ ПРОХОДНОСТИ ПУТА ПРЕКО ПОТОКА У СЕЛУ МИЛИЧИНИЦА, ПУТ ЗА РУЖИЋЕ	192.850,00
10	САНАЦИЈА КЛИЗИШТА У УЛИЦИ АЗБУКОВАЧКА ИСПОД КУЋЕ ЋОКИЋ СЛАВКА	2.458.500,00
11	САНАЦИЈА КЛИЗИШТА КОД КУЋЕ ЛУКИЋ МИЛОМИРА, ВАЉЕВСКА ЛОЗНИЦА	545.000,00
12	РАДОВИ НА УСПОСТАВЉАЊУ ПРОХОДНОСТИ ПУТА УБИЋ-ШКОЛА У СЕЛУ МИЛИЧИНИЦА	33.100,00
13	РАДОВИ НА УСПОСТАВЉАЊУ ПРОХОДНОСТИ ПУТА ЗА ТЕРЗИЋЕ И ДЕСПОТОВИЋЕ У СЕЛУ МИЛИЧИНИЦА	20.300,00
14	РАДОВИ НА УСПОСТАВЉАЊУ ПРОХОДНОСТИ ПУТА ИСПОД ЦРКВЕ У СЕЛУ МИЛИЧИНИЦА	21.200,00
15	РАДОВИ НА ПОПРАВЦИ ПРЕЛАЗА КОД ЦРКВЕ, ШКОЛЕ, И ПРЕМА ДОМАЋИНСТВИМА У МЗ ГОРЊА БУКОВИЦА	176.150,00
16	РАДОВИ НА ЧИШЋЕЊУ ОДРОНА КОД ДОМАЋИНСТВА ДУЛА ЖАРКОВИЋА У МЗ ДОЊА КАМЕНИЦА	19.600,00
17	РАДОВИ НА ЧИШЋЕЊУ ОДРОНА КОД ДОМАЋИНСТВА РАДОВАНА ПАНТЕЛИЋА У МЗ КАМЕНИЦА	34.300,00
СВЕГА без ПДВ-а		13.042.300,00

"ИНГРАП-ОМНИ " д.о.о Београд

Извештај о изведеним радовима на санацији клизишта и путева

од 19.05.до 09.06.2014.

КЛИЗИШТА МЗ СТАВЕ, МЗ ПРИЧЕВИЋ

1.	КЛИЗИШТЕ ПРИЧЕВИЋ ПОРЕД ШКОЛЕ	J.M.	количина			цена		укупно
	Ископ, утовар и одвоз земље на депонију	м3	450	х		450,00	=	202.500,00
	Ископ и одбацивање земље на страну	м3	180	х		165,00	=	29.700,00
						Свега:		232.200,00
2.	КЛИЗИШТЕ ИЗНАД ЦРКВЕ (ГРОБЉЕ)	J.M.	количина					
	Рашчишћавање земље са пута, са одбацивањем на страну							
	БАГЕР	час	7	х		4.500,00	=	31.500,00
	СКИП	час	5	х		3.375,00	=	16.875,00
						Свега:		48.375,00
3.	КЛИЗИШТЕ ПРИЧЕВИЋ - ЛЕОНТИЈЕВИЋИ	J.M.	количина					
	Ископ, утовар и одвоз земље на депонију	м3	264	х		450,00	=	118.800,00
	Набавка, транспорт и уградња каменог лома у клизиште	м3	75	х		1.000,00	=	75.000,00
	Ископ материјала из позајмишта, транспорт и уградња шљунка у клизиште -насип	м3	247	х		600,00	=	148.200,00
						Свега:		342.000,00
4.	КЛИЗИШТЕ МИРКОВИЋ - ПРИЧЕВИЋ	J.M.	количина					
	Ископ материјала из позајмишта, транспорт и уградња шљунка у клизиште -насип	м3	282	х		600,00	=	169.200,00
						Свега:		169.200,00
5.	ДЕПОНИЈА ПРИЧЕВИЋ	J.M.	количина					
	СКИП	час	7	х		3.375,00	=	23.625,00
	Утовар камиона ГП ``Коморесор ИНГ``					Свега:		23.625,00
6.	КОМИЋ МОСТ	J.M.	количина					
	Набавка, транспорт и уградња АБ цеви Ф1500 за стабилизацију темеља	м`	4	х		14.500,00	=	58.000,00
	Набавка, транспорт и уградња каменог лома	м3	12	х		1.000,00	=	12.000,00
						Свега:		70.000,00
7.	КОМИЋ КЛИЗИШТЕ	J.M.	количина					
	Ископ, утовар и одвоз земље на депонију	м3	133	х		450,00	=	59.850,00
	Набавка, транспорт до 35км и уградња каменог лома у клизиште	м3	48	х		1.000,00	=	48.000,00

	Набавка, транспорт до 35км и уградња ДКА 063 у клизиште	м3	32	х	1.150,00	=	36.800,00
	Ископ материјала из позајмишта, транспорт до 5км и уградња шљунка у клизиште -насип	м3	24	х	600,00	=	14.400,00
					Свега:		159.050,00
8.	КЛИЗИШТЕ СИТАРИЦЕ	J.M.	количина				
	Ископ, утовар и одвоз земље на депонију	м3	120	х	450,00	=	54.000,00
	Ископ материјала из позајмишта, транспорт до 5км и уградња шљунка у клизиште -насип	м3	24	х	600,00	=	14.400,00
					Свега:		68.400,00
9.	КЛИЗИШТЕ ДРЕНАЈИЋ БР.1 (КЛИЗИШТЕ 3)	J.M.	количина				
	Ископ, утовар и одвоз земље на депонију до 10 км	м3	305	х	450,00	=	137.250,00
	Ископ материјала из позајмишта, транспорт до 10км и уградња шљунка у клизиште - насип	м3	136	х	600,00	=	81.600,00
	Набавка, транспорт до 35км и уградња каменог лома у клизиште	м3	122	х	1.000,00	=	122.000,00
					Свега:		340.850,00
10.	КЛИЗИШТЕ ДРЕНАЈИЋ ДЕСНО ПРЕ КЛИЗИШТА БР.2 (КЛИЗИШТА 5)	J.M.	количина				
	Ископ, утовар и одвоз земље на депонију до 1 км	м3	324	х	450,00	=	145.800,00
					Свега:		145.800,00
11.	ДРЕНАЈИЋ - ЗЕЛЕНИ ВИР	J.M.	количина				
	УТОВАРИВАЧ	час	7	х	4.900,00	=	34.300,00
	Рашчишћавање пута, и прављење пролаза поред клизишта						
					Свега:		34.300,00
12.	ЗЛАТАРИЋ - МАТКОВИЋИ И ПОРЕД ФАРМЕ	J.M.	количина				
	Поправка брода, и рашчишћавање клизишта						
	УТОВАРИВАЧ	час	5	х	4.900,00	=	24.500,00
					Свега:		24.500,00
13.	КЛИЗИШТЕ МАИНОВИЋ	J.M.	количина				
	Ископ, утовар и одвоз земље на депонију	м3	887	х	450,00	=	399.150,00
	Ископ материјала из позајмишта, транспорт и уградња шљунка у клизиште - насип	м3	1074	х	600,00	=	644.400,00
					Свега:		1.043.550,00
14.	КЛИЗИШТЕ ДРЕНАЈИЋ БР.2 (КЛИЗИШТЕ 5)	J.M.	количина				
	Ископ, утовар и одвоз земље на депонију	м3	1193	х	450,00	=	536.850,00
	Ископ материјала из позајмишта, транспорт и уградња шљунка у клизиште-насип	м3	964	х	600,00	=	578.400,00

	Набавка, транспорт до 35км и уградња каменог лома у клизиште	м3	135	х	1.000,00	=	135.000,00
					Свега:		1.250.250,00
15.	КЛИЗИШТЕ У КОЗЛИЧИЋУ	J.M.	количина				
	УТОВАРИВАЧ	час	5	х	4.900,00	=	24.500,00
	Просецање пута и рашчишћавање						
	Набавка, транспорт до 2км и уградња ДКА 063	м3	200	х	1.150,00	=	230.000,00
					Свега:		254.500,00
16.	САНАЦИЈА ПРОПУСТА У КАМЕНИЦИ	J.M.	количина				
	Набавка и транспорт АБ цеви Ф300 за пропуст	м`	15	х	1.700,00	=	25.500,00
					Свега:		25.500,00
17.	МОСТ ВЕСЕЛИНОВАЦ	J.M.	количина				
	Набавка, транспорт до 35км и уградња каменог лома за санирање темеља	м3	249	х	1.000,00	=	249.000,00
					Свега:		249.000,00
18.	ПУТ ПРИЧЕВИЋ КРСТОВИ - БОШКОВИЋИ	J.M.	количина				
	Ископ материјала из позајмишта, транспорт и уградња шљунка у клизиште	м3	553	х	600,00	=	331.800,00
					Свега:		331.800,00
19.	САНАЦИЈА ПРОПУСТА СТАНИНА РЕКА	J.M.	количина				
	Набавка, транспорт и уградња АБ цеви Ф1000 за пропуст	м`	6	х	6.800,00	=	40.800,00
	Ископ из позајмишта, транспорт и уградња каменог лома око пропуста	м3	96	х	1.000,00	=	96.000,00
					Свега:		136.800,00
20.	ПУТ ВРАГОЧАНИЦА	J.M.	количина				
	Ископ из позајмишта, транспорт и уградња каменог лома за санацију пута	м3	45	х	1.000,00	=	45.000,00
					Свега:		45.000,00
21.	ПУТ БУРМАЗИ						
	БАГЕР	час	1	х	4.500,00	=	4.500,00
	Рачишћавање земље са пута, са одбацивањем на страну						
					Свега:		4.500,00
22.	ПУТ БУЦУРЕ						
	Набавка, транспорт до 35км и уградња каменог лома за санирање темеља	м3	20	х	1.000,00	=	20.000,00
	Ископ материјала из позајмишта, транспорт до 4км и уградња шљунка у клизиште	м3	12	х	600,00	=	7.200,00
	Транспорт механизације	час	15	х	800,00	=	12.000,00
					Свега:		39.200,00
1	АНИЧИЋИ	J.M.	количина				

Чишћење канала и одрона са пута и одлагање земље на страну		м3	50	х	165,00	=	8.250,00
					Свега:		8.250,00
2	МАРИБОРСКА	J.M.	количина				
Ископ и рашчишћавање материјала са одлагањем на страну		м3	22	х	165,00	=	3.630,00
Набавка, транспорт до 35км и уградња ДКА 063		м3	48	х	1.150,00	=	55.200,00
					Свега:		58.830,00
3	ОРАШАЧКА	J.M.	количина				
Набавка, транспорт до 35км и уградња ДКА 031		м3	48	х	1.150,00	=	55.200,00
Планирање постелице грејдером		час	3	х	4.650,00	=	13.950,00
					Свега:		69.150,00
4	РОБАЈСКА	J.M.	количина				
Набавка, транспорт до 35км и уградња ДКА 031		м3	11	х	1.150,00	=	12.650,00
Планирање постелице грејдером		час	2	х	4.650,00	=	9.300,00
					Свега:		21.950,00
5	ВАЉЕВО остало	J.M.	количина				
5.1	СКИП - Чишћење шарпи у Котешници...	час	10	х	3.375,00	=	33.750,00
5.2	СКИП - Пренос и склањање материјала, крпљење рупа	час	8	х	3.375,00	=	27.000,00
5.3	TRANСПОРТ МЕХАНИЗАЦИЈЕ УКУПНО	час	4	х	800,00	=	3.200,00
					Свега:		63.950,00

РЕКАПИТУЛАЦИЈА

1.	КЛИЗИШТЕ ПРИЧЕВИЋ ПОРЕД ШКОЛЕ	232.200,00
2.	КЛИЗИШТЕ ИЗНАД ЦРКВЕ (ГРОБЉЕ)	48.375,00
3.	КЛИЗИШТЕ ПРИЧЕВИЋ - ЛЕОНТИЈЕВИЋИ	342.000,00
4.	КЛИЗИШТЕ МИРКОВИЋ - ПРИЧЕВИЋ	169.200,00
5.	ДЕПЕНИЈА ПРИЧЕВИЋ	23.625,00
6.	КОМИЋ МОСТ	70.000,00
7.	КОМИЋ КЛИЗИШТЕ	159.050,00
8.	КЛИЗИШТЕ СИТАРИЦЕ	68.400,00
9.	КЛИЗИШТЕ ДРЕНАЈИЋ БР.1 (КЛИЗИШТЕ 3)	340.850,00
10.	КЛИЗИШТЕ ДРЕНАЈИЋ ДЕСНО ПРЕ КЛИЗИШТА БР.2 (КЛИЗИШТА 5)	145.800,00
11.	ДРЕНАЈИЋ - ЗЕЛЕНИ ВИР	34.300,00
12.	ЗЛАТАРИЋ - МАТКОВИЋИ И ПОРЕД ФАРМЕ	24.500,00
13.	КЛИЗИШТЕ МАИНОВИЋ	1.043.550,00

14.	КЛИЗИШТЕ ДРЕНАЛИЋ БР.2 (КЛИЗИШТЕ 5)	1.250.250,00
15.	КЛИЗИШТЕ У КОЗЛИЧИЋУ	254.500,00
16.	САНАЦИЈА ПРОПУСТА У КАМЕНИЦИ	25.500,00
17.	МОСТ ВЕСЕЛИНОВАЦ	249.000,00
18.	ПУТ ПРИЧЕВИЋ КРСТОВИ - БОШКОВИЋИ	331.800,00
19.	САНАЦИЈА ПРОПУСТА СТАНИНА РЕКА	136.800,00
20.	ПУТ ВРАГОЧАНИЦА	45.000,00
21.	ПУТ БУРМАЗИ	4.500,00
22.	ПУТ БУЦУРЕ	39.200,00
1	АНИЧИЋИ	8.250,00
2	МАРИБОРСКА	58.830,00
3	ОРАШАЧКА	69.150,00
4	РОБАЈСКА	21.950,00
5	ВАЉЕВО остало	63.950,00
5.1	СКИП - ЧИШЋЕЊЕ ШКАРПИ У КОТЕШИЦИ...	33.750,00
5.2	СКИП - ПРЕНОС И СКЛАЊАЊЕ МАТЕРИЈАЛА, КРПЉЕЊЕ РУПА	27.000,00
5.3	ТРАНСПОРТ МЕХАНИЗАЦИЈЕ УКУПНО	3.200,00
6	САНАЦИЈА ЗИДА У УЛИЦАМА НИКОЛЕ ТЕСЛЕ И ЗАГРЕБАЧКА	1.553.100,00
Свега без ПДВ-а		6.877.580,00

ГП "КОМПРЕСОР ИНГ" д.о.о.

ИЗВЕШТАЈ О ИЗВЕДЕНИМ РАДОВИМА НА САНАЦИЈИ КЛИЗИШТА И ПУТЕВА ОД
19.05.2014. - 09.06.2014.1. РАДОВИ НА РАШЧИШЋАВАЊУ ТЕРЕНА И
НАСИПАЊУ ПУТА КОД АНИЧИЋА МОСТА НА
ГРАДЦУ

Опис	Јед. Мере	Колич ина		Цена		Укупно
Рад багера Волво гусеничар	час	16	х	4.500,00	=	72.000,00
Рад Утоваривача	час	7,5	х	4.900,00	=	36.750,00
Извлачење природног шљунка из реке и уградња	м3	80	х	800,00	=	64.000,00
Одвоз грања и пањева на депонију до 5 км	тура	13	х	850,00	=	11.050,00
Транспорт багера нисконосећом приколицом до 5 км	тура	2	х	800,00	=	1.600,00
Свега:						185.400,00

2. РАДОВИ НА ОСПОСОБЉАВАЊУ ПРОХОДНОСТИ
ПУТА КА РОГЉЕВИЋУ И ПУТА КА ГРОБЉУ У
ПЕТНИЦИ

Опис	Јед. Мере	Колич ина		Цена		Укупно
Рад Скипа	час	6	х	3.375,00	=	20.250,00
Свега:						20.250,00

3. РАДОВИ НА НАСИПАЊУ ПУТА ОД КРСТА КА
БОШКОВИЋИМА У ПРИЧЕВИЋУ

Опис	Јед. Мере	Колич ина		Цена		Укупно
Рад багера Daewoo точкаш	час	8	х	3.570,00	=	28.560,00
Рад Грејдера	час	4,5	х	4.650,00	=	20.925,00

Рад Ваљка	час	3	х	2.800,00	=	8.400,00
Набавка, транспорт до 20 км и уградња природног шљунка	м3	84	х	800,00	=	67.200,00
				Свега:		125.085,00

4. РАДОВИ НА РАШЧИШЋАВАЊУ ТЕРЕНА И НАСИПАЊУ ПУТА КОД ВАЈАТА НА ГРАДЦУ

Опис	Јед. Мере	Количина		Цена		Укупно
Рад багера Волво гусеничар	час	19	х	4.500,00	=	85.500,00
Рад Грејдера	час	10	х	4.650,00	=	46.500,00
Рад Скипа	час	13	х	3.375,00	=	43.875,00
Рад Утоваривача	час	8	х	4.900,00	=	39.200,00
Рад Ваљка	час	10	х	2.800,00	=	28.000,00
Извлачење природног шљунка из реке, транспорт до 1км и уградња	м3	144	х	800,00	=	115.200,00
Набавка, транспорт до 5 км и уградња дробљеног каменог агрегата	м3	72	х	1.150,00	=	82.800,00
Одвоз грања и пањева на депонију до 5 км	тура	26	х	350,00	=	9.100,00
				Свега:		450.175,00

5. РАДОВИ НА НАСИПАЊУ ПУТА М4 - ПЛАВИ МОСТ У ЛУКАВЦУ

Опис	Јед. Мере	Количина		Цена		Укупно
Рад Скипа	час	9	х	3.375,00	=	30.375,00
Рад Грејдера	час	7	х	4.650,00	=	32.550,00
Рад Ваљка	час	6	х	2.800,00	=	16.800,00
Набавка, транспорт до 10 км и уградња дробљеног камена	м3	272	х	1.150,00	=	312.800,00
				Свега:		392.525,00

6. РАДОВИ НА ОСПОСОБЉАВАЊУ ПРОХОДНОСТИ ПУТА, ЛОЗНИЧКИ ПУТ - ФАРМА

Опис	Јед. Мере	Количина		Цена		Укупно
Рад Утоваривача	час	4	х	4.900,00	=	19.600,00
				Свега:		19.600,00

7. РАДОВИ НА НАСИПАЊУ ПУТА ЗА ГАЈИЋЕ И ПУТ ОД КАЉЕВИЋА ЗА ГАЈИЋЕ У ПАУНАМА

Опис	Јед. Мере	Количина		Цена		Укупно
Рад Скипа	час	7	х	3.375,00	=	23.625,00
Рад Ваљка	час	9	х	2.800,00	=	25.200,00
Набавка, транспорт до 10 км и уградња дробљеног каменог агрегата	м3	98	х	1.150,00	=	112.700,00
				Свега:		161.525,00

8. РАДОВИ НА НАСИПАЊУ ПУТА ОД ГРОБЉА КА КРУНИЋИМА У ЈАСЕНИЦИ

Опис	Јед. Мере	Количина		Цена		Укупно
Набавка, транспорт до 10 км и уградња природног шљунка	м3	34	х	800,00	=	27.200,00
				Свега:		27.200,00

9. РАДОВИ НА НАСИПАЊУ ПУТА КОД КОЊИЧКОГ КЛУБА НА ГРАДЦУ

Опис	Јед. Мере	Количина		Цена		Укупно
Рад Скипа	час	7	х	3.375,00	=	23.625,00
Извлачење природног шљунка из реке и уградња	м3	36	х	600,00	=	21.600,00

Набавка, транспорт до 5 км и уградња природног шљунка	м3	28	х	800,00	=	22.400,00
Набавка, транспорт до 5 км и уградња дробљеног каменог агрегата	м3	28	х	1.150,00	=	32.200,00
				Свега:		99.825,00

10. РАДОВИ НА САНАЦИЈИ ОД КЛИЗИШТА, ЦРКВА - ШКОЛА У БРАНКОВИНИ

Опис	Јед. Мере	Колич ина		Цена		Укупно
Рад багера Волво гусеничар	час	19	х	4.500,00	=	85.500,00
Рад Утоваривача	час	3	х	4.900,00	=	14.700,00
Рад Скип	час	2	х	3.375,00	=	6.750,00
Транспорт багера нисконосећом приколицом до 10 км	тура	2	х	800,00	=	1.600,00
Набавка и транспорт ломљеног каменог агрегата и уградња у клизиште до 10 км	м3	488,02	х	1.000,00	=	488.020,00
				Свега:		596.570,00

11. РАДОВИ НА НАСИПАЊУ ПУТЕВА ЦРКВА - КАЉЕВИЋИ И КОШ - РЕКА У ПАУНАМА

Опис	Јед. Мере	Колич ина		Цена		Укупно
Рад Ваљка	час	10	х	2.800,00	=	28.000,00
Рад Скип	час	7	х	3.375,00	=	23.625,00
Набавка, транспорт до 10 км и уградња дробљеног каменог агрегата	м3	84	х	1.150,00	=	96.600,00
				Свега:		148.225,00

12. НАСИПАЊЕ РАМПЕ ЗА СИЛАЗАК ТРАКТОРА ЗА ИЗВЛАЧЕЊЕ ДРВА, БРЂАНИ - ДЕЧАНСКА

Опис	Јед. Мере	Колич ина		Цена		Укупно
Рад скипа	час	4,00	х	3.375,00	=	13.500,00
Рад багера - точкаш	час	4,00	х	3.570,00	=	14.280,00
Рад скипа	час	3,00	х	3.375,00	=	10.125,00
Набавка и транспорт природног шљунка и уградња	м3	119,00	х	800,00	=	95.200,00
Тампон	м3	16,00	х	1.150,00	=	18.400,00
				Свега:		151.505,00

13. ДУПЉАЈ - САНИРАЊЕ КЛИЗИШТА

Опис	Јед. Мере	Колич ина		Цена		Укупно
Рад скипа	час	6,00	х	3.375,00	=	20.250,00
Набавка и транспорт ломљеног каменог агрегата и уградња у клизиште	м3	85,00	х	1.000,00	=	85.000,00
Тампон	м3	17,00	х	1.150,00	=	19.550,00
				Свега:		124.800,00

14. СТРЕЛИШТЕ - СЕДЛАРИ - ЧИШЋЕЊЕ КАНАЛА

Опис	Јед. Мере	Колич ина		Цена		Укупно
Рад багера - точкаш	час	25,00	х	3.570,00	=	89.250,00
				Свега:		89.250,00

15. ВУЈИНОВАЧА - ЧИШЋЕЊЕ КАНАЛА, СРЕЂИВАЊЕ ПУТЕВА

Опис	Јед.	Колич		Цена		Укупно
------	------	-------	--	------	--	--------

Транспорт машине нисконосећом приколицом	Мере	ина				
	тура	1,00	х	800,00	=	800,00
Рад скипа	час	10,00	х	3.375,00	=	33.750,00
				Свега:		34.550,00

РЕКАПИТУЛАЦИЈА

1.	РАДОВИ НА РАШЧИШЋАВАЊУ ТЕРЕНА И НАСИПАЊУ ПУТА КОД АНИЧИЋА МОСТА НА ГРАДЦУ	185.400,00
2.	РАДОВИ НА ОСПОСОБЉАВАЊУ ПРОХОДНОСТИ ПУТА КА РОГЉЕВИЋУ И ПУТА КА ГРОБЉУ У ПЕТНИЦИ	20.250,00
3.	РАДОВИ НА НАСИПАЊУ ПУТА ОД КРСТА КА БОШКОВИЋИМА У ПРИЧЕВИЋУ	125.085,00
4.	РАДОВИ НА РАШЧИШЋАВАЊУ ТЕРЕНА И НАСИПАЊУ ПУТА КОД ВАЈАТА НА ГРАДЦУ	450.175,00
5.	РАДОВИ НА НАСИПАЊУ ПУТА М4 - ПЛАВИ МОСТ У ЛУКАВЦУ	392.525,00
6.	РАДОВИ НА ОСПОСОБЉАВАЊУ ПРОХОДНОСТИ ПУТА, ЛОЗНИЧКИ ПУТ - ФАРМА	19.600,00
7.	РАДОВИ НА НАСИПАЊУ ПУТА ЗА ГАЈИЋЕ И ПУТ ОД КАЉЕВИЋА ЗА ГАЈИЋЕ У ПАУНАМА	161.525,00
8.	РАДОВИ НА НАСИПАЊУ ПУТА ОД ГРОБЉА КА КРУНИЋИМА У ЈАСЕНИЦИ	27.200,00
9.	РАДОВИ НА НАСИПАЊУ ПУТА КОД КОЊИЧКОГ КЛУБА НА ГРАДЦУ	99.825,00
10.	РАДОВИ НА САНАЦИЈИ ОД КЛИЗИШТА, ЦРКВА - ШКОЛА У БРАНКОВИНИ	596.570,00
11.	РАДОВИ НА НАСИПАЊУ ПУТЕВА ЦРКВА - КАЉЕВИЋИ И КОШ - РЕКА У ПАУНАМА	148.225,00
12.	НАСИПАЊЕ РАМПЕ ЗА СИЛАЗАК ТРАКТОРА ЗА ИЗВЛАЧЕЊЕ ДРВА, БРЂАНИ - ДЕЧАНСКА	151.505,00
13.	ДУПЉАЈ - САНИРАЊЕ КЛИЗИШТА	124.800,00
14.	СТРЕЛИШТЕ - СЕДЉАРИ - ЧИШЋЕЊЕ КАНАЛА	89.250,00
15.	ВУЈИНОВАЧА - ЧИШЋЕЊЕ КАНАЛА, СРЕЂИВАЊЕ ПУТЕВА	34.550,00
	СВЕГА без ПДВ-а:	2.626.485,00

САВАКОП ВАЉЕВО

ИЗВЕШТАЈ О ИЗВЕДЕНИМ РАДОВИМА НА САНАЦИЈИ КЛИЗИШТА И ПУТЕВА ОД 19.05.ДО 09.06.2014.

**1. САНАЦИЈА КЛИЗИШТА ЈАКОВА НЕНАДОВИЋА - КЛИЧЕВАЧКА
У ВАЉЕВУ**

1.	Машински ископ материјала III и IV категорије у широком откопу, машинским утоваром и превозом на 3км	м3	4.184,00	х	400,00	=	1.673.600,00
2.	Израда насипа од материјала V и VI категорије са набавком ломљеног камена и превозом материјала на 20 км	м3	2.080,00	х	1.000,00	=	2.080.000,00
4.	Машински ископ подужних ровова дубине 2-4 м без разупирања, за дренаже у земљи III и IV категорије са превозом до 2 км	м3	350,00	х	400,00	=	140.000,00
5.	Полагање пластичних дренажних цеви на слоју бетона МБ-15 Пресека 110 мм	м1	110,00	х	450,00	=	49.500,00
5.	Полагање пуних пластичних одводних цеви на слоју песка д=10цм	м1	32,00	х	450,00	=	14.400,00

6.	Израда шахти од бетонских цеви ф400мм	ком	2,00	х	2.200,00	=	4.400,00
7.	Хумузирање косина хумусом у слоју д=20 цм ископаним на лицу места и затрављивањем.	м2	2500,00	х	50,00	=	125.000,00
8.	Израда дренажног филтра од решетаног шљунка-иберлауфа или туцаника са превозом на 20 км	м3	250,00	х	1.000,00	=	250.000,00
9.	Затрпавање дренажних ровова земљом	м3	100,00	х	175,00	=	17.500,00
10.	Уграђивање тампона од дробљеног каменог агрегата 0-31 мм према техничком опису, са набавком и превозом материјала на 20 км	м3	40,00	х	1.150,00	=	46.000,00
Свега 1:							4.400.400,00

2. САНАЦИЈА КЛИЗИШТА ЦАВЕРИ - ПОЋУТА У ВАЉЕВУ

1.	Машински ископ материјала III и IV категирије у широком откопу, машинским утоваром и превозом на 1км	м3	996,00	х	400,00	=	398.400,00
2.	Израда насипа од материјала V и VI категирије са набавком ломљеног камена и превозом материјала на 10 км	м3	470,00	х	1.000,00	=	470.000,00
Свега 2:							868.400,00

3.САНАЦИЈА КЛИЗИШТА ЦАВЕРИ 2 У ВАЉЕВУ

1.	Израда насипа од материјала V и VI категирије са набавком ломљеног камена и превозом материјала на 10 км	м3	100,00	х	1.000,00	=	100.000,00
Свега 3:							100.000,00

4. САНАЦИЈА КЛИЗИШТА ПАКЉЕ 1 и 2 У ВАЉЕВУ

1.	Машински ископ материјала III и IV категирије у широком откопу, машинским утоваром и превозом на 1км	м3	396,00	х	450,00	=	178.200,00
2.	Машински ископ материјала III и IV категирије у широком откопу, са одбацивањем на страну	м3	350,00	х	165,00	=	57.750,00
3.	Рад ровокопача точкаш (поправка пута)	х	6,00	х	3.570,00	=	21.420,00
Свега 4:							257.370,00

5. САНАЦИЈА ПУТЕВА (РАД МАШИНА ПО САТУ) У ВАЉЕВУ

Рад утоваривача УЛТ-160							
1	Код Четника	х	6,00	х	4.900,00	=	29.400,00
2	Бебића Лука	х	8,00	х	4.900,00	=	39.200,00
3	Совач	х	2,00	х	4.900,00	=	9.800,00

4	Бебића Лука - Вуиновача	x	4,00	x	4.900,00	=	19.600,00
5	Вуиновача Живановићи	x	7,00	x	4.900,00	=	34.300,00
6	школа Совач - Крушик - Мост	x	11,00	x	4.900,00	=	53.900,00
7	Грачаница						
7	Арсићи (Вуиновача)	x	6,00	x	4.900,00	=	29.400,00

Рад Булдозера ТГ-160

1	Старо Ребељско гробље - Видан -	x	9,00	x	5.500,00	=	49.500,00
	Стари пут						
2	Видан - Дом - Пиргићи	x	10,00	x	5.500,00	=	55.000,00
3	Пиргићи	x	12,00	x	5.500,00	=	66.000,00
4	Пантелићи, Марковићи	x	10,00	x	5.500,00	=	55.000,00
5	Дом Медведник - Миљаче -	x	12,00	x	5.500,00	=	66.000,00
	Љубовића- Диклине стране						
6	Кобиља равна- Дом Медведник -	x	12,00	x	5.500,00	=	66.000,00
	Њивице						
7	Ребељ - Несторовићи - Петровићи	x	12,00	x	5.500,00	=	66.000,00
8	Петровићи - Пиргићи	x	11,00	x	5.500,00	=	60.500,00

Рад Ровокопача гусеничара

1	Дом - Несторовићи	x	3,00	x	4.500,00	=	13.500,00
2	Дом - Планина	x	3,00	x	4.500,00	=	13.500,00
3	Видан - Дом - Пиргићи	x	10,00	x	4.500,00	=	45.000,00
4	Пиргићи	x	11,00	x	4.500,00	=	49.500,00
5	Ребељ - Ставе(Вењаци)	x	10,00	x	4.500,00	=	45.000,00
6	Арсићи (Вуиновача)	x	11,00	x	4.500,00	=	49.500,00

Остали радови**МЗ Градац**

1.	Израда насипа од материјала V и VI категорије са набавком ломљеног камена и превозом материјала на 20 км	м3	14,00	x	1.000,00	=	14.000,00
----	--	----	-------	---	----------	---	-----------

2.	Уграђивање тампона од дробљеног каменог агрегата 0-31 мм према техничком опису, са набавком и превозом материјала на 20 км	м3	14,00	x	1.150,00	=	16.100,00
----	--	----	-------	---	----------	---	-----------

Дом на Медведнику Несторовићи

1.	Машински ископ материјала III и IV категорије у широком откопу, машинским утоваром и превозом на 1 км	м3	276,00	x	450,00	=	124.200,00
----	---	----	--------	---	--------	---	------------

Ребељ - Ставе (Вењаци)

1.	Машински ископ материјала V и VI категорије у широком откопу, машинским утоваром и превозом на 1 км	м3	96,00	x	450,00	=	43.200,00
----	---	----	-------	---	--------	---	-----------

2.	Израда насипа од материјала V и VI категорије без набавке и превоза	м3	96,00	x	340,00	=	32.640,00
----	---	----	-------	---	--------	---	-----------

Милавац

9.	Уграђивање тампона од дробљеног каменог агрегата 0-31 мм према техничком опису, са набавком и превозом материјала на 20 км	м3	14,00	x	1.150,00	=	16.100,00
----	--	----	-------	---	----------	---	-----------

Арсини

1.	Утовар каменог материјала	м3	242,00	х	220	=	53.240,00
2.	Превоз каменог материјала на 2км	м3	194,00	х	100	=	19.400,00
3.	Рад Ровокопача гусеничара	х	8,00	х	4500	=	36.000,00
4.	Рад утоваривача УЛТ-160	х	21,00	х	4900	=	102.900,00

Стари пут за Јелић

1.	Рад утоваривача УЛТ-160	х	5,00	х	4900	=	24.500,00
2.	Уградјивање тампона од дробљеног каменог агрегата 0-31 мм према техничком опису, са набавком и превозом материјала на 20 км	м3	12,00	х	1150	=	13.800,00

Клизиште Ребељ Вењаци

1.	Рад Булдозера ТГ-160	х	12,00	х	5500	=	66.000,00
----	----------------------	---	-------	---	------	---	-----------

ТАОР (кућа председника МЗ, Сијање, Виданова кућа

1.	Машински ископ материјала III и IV категорије у широком откопу, машинским утоваром и превозом на 1км	м3	1.076,00	х	450	=	484.200,00
2.	Машински ископ материјала III и IV категорије у широком откопу, машинским утоваром и превозом на 2км	м3	450,00	х	450	=	202.500,00
3.	Рад утоваривача УЛТ-160	х	9,00	х	4900	=	44.100,00

Дрповине

1.	Рад Ровокопача точкаш	х	3,00	х	4500	=	13.500,00
	Рад Скипа	х	34,00	х	3375	=	114.750,00

Свега 5 :**2.336.730,00****РЕКАПИТУЛАЦИЈА**

1.	САНАЦИЈА КЛИЗИШТА ЈАКОВА НЕНАДОВИЋА - КЛИЧЕВАЧКА	4.400.400,00
2.	САНАЦИЈА КЛИЗИШТА ЦАВЕРИ - ПОЋУТА У ВАЉЕВУ	868.400,00
3.	САНАЦИЈА КЛИЗИШТА ЦАВЕРИ 2 У ВАЉЕВУ	100.000,00
4.	САНАЦИЈА КЛИЗИШТА ПАКЉЕ 1 и 2 У ВАЉЕВУ	257.370,00
5.	САНАЦИЈИ ПУТЕВА У ВАЉЕВУ	2.336.730,00
	Свега без ПДВ-а:	7.962.900,00

МИЧЕЛИНИ д.о.о

ПРЕГЛЕД ИЗВЕДЕНИХ РАДОВА НА САНАЦИЈИ ПОЛАВЉЕНОГ ПОДРУЧЈА

РБ	ОПИС	ЈМ	КОЛИ ЧИНА	ЦЕНА	ИЗНОС
<u>1 РАДОВИ НА СЕЧИ СТАБАЛА И ИЗВЛАЧЕЊЕ УЗ КОРИШЋЕЊЕ</u>					
<u>ВИТЛА И/ИЛИ КОРПЕ</u>					
1	17.5.2014. - Парк Пећина - клизиште Сеча стабала са привлачењем, раскресивањем и слагањем уз коришћење витла ø 21-40	ком	6	2.000,00	12.000,00
2	18.5.2014. - Парк Пећина - клизиште Сеча стабала са привлачењем, раскресивањем, раскресивањем и слагањем уз коришћење витла ø 21-40	ком	11	2.000,00	22.000,00
3	19.5.2014. - Парк Пећина - Стаза од Карађорђево до парка Пећина (угрожене куће) Сеча стабала са привлачењем, раскресивањем и слагањем уз коришћење витла Раскресивање палих стабала са привлачењем Сеча оштећених стабала са привлачењем, раскресивањем и слагањем уз коришћење витла ø 21-40 >ø 40	ком ком ком	9 6	2.000,00 2.500,00	18.000,00 15.000,00
4	20.5.2014. - Парк Пећина - Црквена порта у Бранковини Уклањање стабла које је пало на кров цркве са употребом корпе и витла Сеча стабала > ø 45 са привлачењем, раскресивањем и слагањем уз коришћење витла Сеча стабала ø 15 са привлачењем, раскресивањем и слагањем уз коришћење витла Орезивање крошње одраслих стабала липе уз коришћење корпе Уклањање стабла са крова цркве < ø 20 >ø 40 Орезивање крошње уз употребу корпе	ком ком ком ком	1 2 5 2	9.500,00 1.500,00 2.500,00 1.000,00	9.500,00 3.000,00 12.500,00 2.000,00
5	21.5.2014. - Парк Пећина - Обарање стабала липе изнад водовода (техничка база) уз коришћење опреме за пењање, везивање и витла, пречник стабала > ø 40 Сеча стабала на истој локацији са привлачењем, раскресивањем и слагањем уз коришћење витла Сеча стабала у и основној школи уз коришћење витла са раскресом и слагањем Раскресивање палих стабала са привлачењем Обарање стабла уз пењање и Раскресивање са дрвета >ø 40 ø 21-40 >ø 40 Раскресивање палог стабла	ком ком ком ком	3 3 6 1	7.500,00 2.000,00 2.500,00 350,00	22.500,00 6.000,00 15.000,00 350,00
6	22.5.2014. - Река Градац - низводно од бране Уклањање стабала и пањева из корита реке са раскресивањем, кројењем и слагањем Уклањање стабла са кореном (пањем) из реке >ø 40	ком	10	3.500,00	35.000,00
7	23.5.2014. - Парк Пећина - Стаза од Карађорђево до Риболовца Сеча стабала са привлачењем, раскресивањем, кројењем и слагањем (4 ком), 23.5.2014. - Река Градац - зона бране				

	Сеча стабала са привлачењем, раскресавањем, кројењем и слагањем (6 ком),				
	ø 21-40	ком	6	2.000,00	12.000,00
	>ø 40	ком	4	2.500,00	10.000,00
8	24.5.2014. - Река Градац - зона бране				
	Сеча стабала са привлачењем, раскресавањем, кројењем и слагањем				
	Уклањање стабала и пањева из корита реке са раскресавањем, кројењем и слагањем				
	Утовар материјала у камион и одвоз на депонију				
	Уклањање стабла са кореном (пањем) из реке >ø 40	ком	4	3.500,00	14.000,00
	ø 21-40	ком	5	2.000,00	10.000,00
	Утовар у камион и одвоз на депонију	м3	32	850,00	27.200,00
9	26.5.2014. - Река Градац - зона бране				
	Сеча стабала са привлачењем, раскресавањем, кројењем и слагањем >ø 40				
	Сеча стабала са привлачењем, раскресавањем, кројењем и слагањем ø 10-15				
	< ø 20	ком	12	1.500,00	18.000,00
	ø 21-40	ком	3	2.000,00	6.000,00
10	28.5.2014. - Река Градац - деоница Ривер бар - водозахват				
	Сеча стабала са привлачењем, раскресавањем, кројењем и слагањем				
	Уклањање стабала и пањева из корита реке са раскресавањем, кројењем и слагањем				
	Уклањање стабла са кореном (пањем) из реке ø 21-40	ком	4	3.500,00	14.000,00
		ком	7	2.000,00	14.000,00
11	31.5.2014. - Река Бања -				
	Уклањање стабала и пањева из корита реке са раскресавањем, кројењем и слагањем				
	Уклањање стабла са кореном (пањем) из реке	ком	2	3.500,00	7.000,00
12	5.6.2014. - Површина изнад Омладинске улице				
	Сеча стабала са привлачењем, раскресавањем, кројењем и слагањем ø 40				
	Сеча стабала са привлачењем, раскресавањем, кројењем и слагањем ø 15-20				
	ø 21-40	ком	7	3.500,00	24.500,00
	>ø 40	ком	3	2.000,00	6.000,00
13	6.6.2014. - Површина изнад Омладинске улице				
	Сеча стабала са привлачењем, раскресавањем, кројењем и слагањем > ø 40				
	Сеча стабала са привлачењем, раскресавањем, кројењем и слагањем ø 21-40				
	Сеча стабала са привлачењем, раскресавањем, кројењем и слагањем ø 15-20				
	< ø 20	ком	7	1.500,00	10.500,00
	ø 21-40	ком	4	2.000,00	8.000,00
	>ø 40	ком	2	2.500,00	5.000,00
14	11.6.2014. - Површина изнад Омладинске улице				
	Сеча стабала са привлачењем, раскресавањем, кројењем и слагањем > ø 40				
	Сеча стабала са привлачењем, раскресавањем, кројењем и слагањем ø 21-40				
	Сеча стабала са привлачењем, раскресавањем, кројењем и слагањем ø 15-20				
	< ø 20	ком	8	1.500,00	12.000,00
	ø 21-40	ком	2	2.000,00	4.000,00
	>ø 40	ком	2	2.500,00	5.000,00
15	12.6.2014. - Парк Пећина - површина испод кошаркашког терена				
	Сеча стабала са привлачењем, раскресавањем,	ком			

кројењем и слагањем > ø 40
 Сеча стабала са привлачењем, раскресавањем,
 кројењем и слагањем ø 21-40
 Интерни транспорт оборених стабала до
 асфалтног (регионалног) пута
 ø 21-40
 >ø 40
 Интерни транспорт

ком	5	2.000,00	10.000,00
ком	3	2.500,00	7.500,00
ком	8	750,00	6.000,00
Свега под 1:			403.550,00

2. РАДОВИ НА КОШЕЊУ И КРЧЕЊУ

1	17.5.2014. - Парк Пећина				
	Крчење шибља	м2	500,00	6,60	3.300,00
2	18.5.2014. - Парк Пећина				
	Крчење шибља	м2	700,00	6,60	4.620,00
3	24.5.2014. - Болница		17.700,		
	Кошење траве и корова	м2	00	2,80	49.560,00
4	25.5.2014. - Суворовска улица до пруге (код ЕДБ-а)		19.500,		
	Кошење траве и корова	м2	00	2,80	54.600,00
5	29.5.2014. - Попарски пут ("Мајдан"), Хаџи Рувимова улица		4.550,0		
	Кошење траве и корова	м2	0	2,80	12.740,00
6	30.5.2014. - Јавна површина између Нас. Сретена Дудића и 27. новембар		10.250,		
	Кошење траве и корова	м2	00	2,80	28.700,00
7	3.6.2014. - Јавна површина између ул. Николе Тесле, Загребачке и Његошеве Кошење траве и корова		5.500,0		
		м2	0	2,80	15.400,00
			Свега под 2:		168.920,00

РЕКАПИТУЛАЦИЈА

1. РАДОВИ НА СЕЧИ СТАБАЛА И ИЗВЛАЧЕЊЕ УЗ КОРИШЋЕЊЕ ВИТЛА И/ИЛИ КОРПЕ

403.550,00

2. РАДОВИ НА КОШЕЊУ И КРЧЕЊУ

168.920,00

СВЕГА (1-2):

572.470,00

**ЈП „Дирекција за урбанизам,
 грађевинско земљиште,
 путеве и изградњу Ваљева
 Директор
 мр Драган Јеремић,с.р.**

93. На основу члана 32. Закона о локалној самоуправи („Сл.гласник РС“ бр. 129/2007), и члана 35. Статута града Ваљева («Службени гласник града Ваљева» бр. 19/08) а у вези члана 6 Закона о коришћењу средстава за санацију и заштиту од елементарних непогода („Сл.гласник РС“ бр. 50/92), Скупштина града Ваљева на седници одржаној дана 04. 07. 2014 године, донела је

ПРОГРАМ ХИТНЕ САНАЦИЈЕ ОБЈЕКТА ИНФРАСТРУКТУРЕ И ВОДОТОВОКА ОД ЕЛЕМЕНТАРНИХ НЕПОГОДА -ПОПЛАВЕ- НА ТЕРИТОРИЈИ ГРАДА ВАЉЕВА ЗА 2014. годину

УВОД

Падавине, које су у мају 2014. године погодиле територију града Ваљева, последица су тешко предвидивог климатско - метеоролошког феномена, мале вероватноће појаве, са тродневним падавинама. У периоду од 48 часова на територији града пало је 196,4 л/м2 кише, што је узроковало значајно повећање водостаја река Колубаре, Градца, Љубостиње, Обнице и Јабланице, и других водотокова, а имало је за последицу и сливање велики количина воде са рубних висинских подручја ка центру града . Услед обилних падавина дошло је појаве речних и бујичних поплава и клизишта, са последицама у еколошкој, економској и социјалној сфери. Најзначајније последице елементарна непогода је проузроковала на водотоковима, изазвала

клизишта на макадамским, некатегорисаним и асфалтним путевима и улицама на територији града Ваљева.

I. Овим Програмом дефинише се локација оштећених објеката инфраструктуре и водотокова, на којима ће се извести радови хитног оспособљавања истих за несметан саобраћај, начин реализације и извори средстава за реализацију Програма..

Врсту и обим радова, који ће се извести на објектима инфраструктуре и водотокова оштећеним услед елементарних непогода, дефинисаће стручне службе ЈП "Дирекција за урбанизам, грађевинско земљиште, путеве и изградњу града Ваљева".

1. ИНФРАСТРУКТУРА

1.1. САНАЦИЈА И РЕКОНСТРУКЦИЈА

1.1.1. УЛИЦЕ :

МЗ Брђани:

- Каменичка улица
- Мајевичка улица
- Мариборска улица
- Бранка Радичевића улица
- Браће Недић улица
- Видовданска улица

МЗ Стари Град:

-улица Кнеза Јовице

МЗ Градац:

-Улица Прве Бразде

1.1.2. НЕКАТЕГОРИСАНИ ПУТЕВИ

МЗ Рађево село:

- село засеок Марковићи
- засеок Милановићи
- засеок Крунићи
- засеок Мишићи
- засеок Ђурђевићи
- Влашићка улица

МЗ Котешица:

- пут Печати - Котешица
- Пут Бранковина од М21 до спомен комплекса Бранковина
- пут за Бановиће
- пут за Сокиће
- пут од Р206а Школа - Дом
- пут од Р206а Рабас - Сенићи
- засеок Симићи
- пут од Р206а засеок Панићи
- пут од Р206а Просек Л1014

МЗ Оглађеновац:

- пут за Патиће
- пут за Сремце
- пут Црква - Гаража

МЗ Каменица:

- од Р207 пут Мариновац
- од Р207 пут Мариновац засеок Малетићи
- Стапар од Л1012 засеок Лукићи
- од М4 засеок Павловићи
- од М4 до Л 1012 Стапарска фарма
- од Стапарске фарме до Л 1012

МЗ Горња Буковица:

- 1) од Л 1014 до Цркве
- 2) од Л 1007 до Столица
- 3) Л 1007 Симчино брдо
- 4) Црква - Грково брдо
- 5) пут за Петаковиће
- 6) пут Црква - Перина капија

МЗ Доња Буковица:

- пут од Л1014 до школе Видачица

МЗ Миличиница:

1. од Р207 засеок Ружићи
2. од Р207 засеок Убић - школа
3. од Р207 Понор - црква
4. од Р207 Убић - Деспотовићи Терзићи
5. од Р207 Понор - црква засеок Павловићи

МЗ Ваљевска Лозница:

- за засеок: Митровиће и Пивиће у Веселиновцу
- за Јокиће у Ваљевској Лозници
- "Забрдо"
- "Млађево"

МЗ Кланица:

- за засеок: Ђуричићи, Срећковићи, Недељковићи, Петровићи, Жуњићи, Средњи крај, Јаричиште и Лазићи

МЗ Дивци:

- Петровића сокак
- Поповића сокак
- Ђурића сокак,
- Сушарски сокак
- Богићевића сокак
- Мостински пут
- Булатовића сокак
- сокак од моста на реци Колубари до Петровића кућа
- пут тзв. Суво Поље,
- засеок Марјановићи

- пут "Аеродром"
- пут поред "Агромаркета"

МЗ Дупљај:

- Бучје - Мацарско гробље - Фудбалски терен - Нинића млекара - Богдановића граница
- Пимића гредица
- Школа у Дупљају - Фудбалски терен
- Засеок Ристићи - Мићићи - река Рабас
- Засеок Јевтићи - Виторовићи - Станковићи - Весићи
- пут Липе - Мијатовићи - Марковићи
- пут за Гробље
- пут Ново Село - Река

МЗ Бранковина:

- Пут кроз село Козличих
- пут поред гробља у селу Козличих
- пут Јабучац - Водице - Вис
- Рабас - Вис
- пут за село Балачка
- пут кроз засеок Ерићи
- пут Бранковина - Бранковачки Вис
- пут кроз засеок Лазаревићи

МЗ Лукавац:

- Некатегорисани пут кроз село Лукавац
- пут М4 "Плави мост"
- пут Биртија - Башчара
- пут поред пруге до "Аеродрома"

МЗ Попучке:

- пут ка штампарији "Босис"
- пут поред Цркве у селу Попучке
- пут ка предузећу "Имлек"
- пут ка реци "Кривошији"
- пут за Лисичије Поље
- пут кроз засеок Ђукићи,
- пут поред Ивановића кућа
- пут према Дивич Брегу
- пут према засеоку Равићи
- пут "Јаруге"
- пут за засеок Терзићи
- пут Брђанија
- пут Јаружица
- пут од гробља у селу Попучке према засеоку Филиповићи
- пут према засеоку Ранковићи

МЗ Доња Грабовица:

- пут у засеоку Пешићи и Урошевићи
- пут Дебели Грм
- пут Матићи - Голо Брдо
- пут ка Бобовцима и Алексићима
- пут у засеоку Крунићи

МЗ Поћута:

- Цавери
- Бирчанско гробље - Ребел
- Село Брезовице - Петровићи-Тошићи - Дијавица - Мравињици
- Село Брезовице - Милићевићи - Суви поток
- Село Брезовице - Засеок Крстићи
- Село Брезовице - Милавац - Стојићи - Брлог
- Село Вујновача - Шумарска кућа - Арсићи
- Село Мијачи, пут засеок Јеремићи и Илићи
- Село Мијачи, пут за засеок Маринковићи и Ранковићи
- Село Совач, пут Османовац - Металка
- Совач-Школа - Крушик
- Совач-Школа - Томићи
- Кунице-пут Марици-сеоско гробље
- Кунице-Ракици-Марици
- Село Тубравић - Бакића Брдо-Сеоско Гробље
- Село Тубравић - Никићевићи - Бурдушова стала
- Село Тубравић-засеок Миливојевићи
- Село Тубравићи-засеок Маричићи
- Засеочки путеви у селу Ребел

МЗ Причевић:

- Засеок Војиновићи
- Засеок Васици
- Засеок Лукићи - Дубрава гробље,
- Крстовици - Мокро Брдо
- засеок Леонтијевићи, Јаковљевићи, Живковићи
- Мајновић- Митровићи
- Мајновић - Ђурићи
- Мајиновић- Врлбаш
- Мајиновић (Засеок - Ђирићи, Радићи, Митровићи)
- Село Беомужевић (Засеок - Ковачевићи, Мирковићи, Ранковићи)
- Село Тупанци (Засеок - Стајник, Вучићевићи, Павловићи, Ђирићи, Јевтићи, Спасојевићи)

МЗ Седлари:

- Пут за месно гробље
- пут за Лелић
- пут за Томиће
- пут за Томиће, Савићи, Радојчићи, Божићи, Мандићи)

МЗ Јабланица:

- Јовања (Готовчевићи)
- Јовања (Ђерићи, Марићи, Савићи, Илићи)
- Сандаљ
- Пакље
- Стубо
- Стубо - Брана - Сушица - Брезовице

МЗ Белашевац:

- Гагића воденица - Пауне
- Радино Брдо - Жабари - Клинци

МЗ Доњи Таор:

- Доњи Таор - Сијање
- Таорска Врела
- Повленска коса - Дом Доњи Таор
- Дом Доњи Таор - Дрповина
- Дом Доњи Таор - Дрповина
- Дрповина - Веселиновићи Доњи Таор

МЗ Градац:

- Пут изнад бране
- Приступ Аничиха мосту
- Вајати
- Коњички клуб
- Аничиха мост - Црпна Станица
- Црпна станица - Аничихи
- Аничиха мост - Вајати

МЗ Пријездић

- Пријездић - Пут изнад Гробља

МЗ Петница:

- Пут ка Рогљевићу
- Пут ка Гробљу,
- Петничка пећина
- Петница Петничко језеро
- Бујачић - испод винарије Јелић
- Клинци - Јеринића кућа
- Клинци - Паланка

МЗ Пауне:

- Од Цркве ка Вићентијевићима
- Црква - Каљевићи
- Кош - Река
- Пауне - Липље
- Пут за Гајиће
- Пут од Каљевића за Гајиће
- Пут за Рајковић код скретања за Пауне

МЗ Драчић:

- Пут од Пескаре
- Пут код куће Радована Станковића
- Ковачице - Пут од Цигине кафане до школе у Бранговићу
- Ковачице - Пут са Млађево до Топаловца преко Малетића
- Ковачице - Пут за засеок Николић
- Ковачице - Пут од трафо станице у Бранговићу до куће Остоје Малетића
- Бранговић - Пут од школе у Бранговићу поред сеоског гробља до Брђанске बारे Бранговић - Пут од куће драгана Милићевића према Градцу

- Бранговић - Пут од школе у Бранговићу до куће Слободана Јездића
- Равње - Пут од Јавора преко Равања до Коцине куће
- Равње - Пут од језера у Равњама до куће Милутина Павловића
- Равње - Пут од Куће Стојана Перишића до куће Миленка Павловића
- Равње - Пут кроз засеок Каљушићи од локалног пута до куће Милована Јевтића
- Равње - Пут од поште у Драчићу до стадиона ФК "Младост" Драчић
- Зарубе - Пут од Станковића кућа кроз Зарубе преко засеока Гођевци поред сеоског гробља у Зарубама
- Белић - Пут од ужичког пута кроз засеок Јевтићи и Симићи до Дегурића
- Белић - Пут од контејнера испод Каменитовца до куће Остоје Јеремића
- Белић - Пут кроз засеок Новаковићи до Куће Дамњановић Владана
- Пријездић - Пут ка Гођевцима
- Пријездић - Пут кроз засеок Бошњаконићи
- Пријездић - Пут до сеоског гробља у Исидоровићима
- Пријездић - Пут од локалног пута низ Обарак поред куће Голубовић Горана
- Пријездић - Пут за засеок Петронијевићи
- Пријездић - Пут кроз засеок Новаковићи
- Пријездић - пут низ крчевине од засеока Гођевци
- Пријездић - Пут до јавне чесме у Пријездићу

МЗ Лелић:

- Пут Филиповић - Јовања

МЗ Лесковице:

- Засеок Лазаревић

МЗ Бачевци:

- Горњи Жарковићи
- Пут за засеок Табаковиће и Мишковићи
- Милевића кафана - Гробови
- Дом Савићи - Кисавац - Кићановићи
- Пут Црква - Кићановићи - Шумска бара
- Подбукови - Код Куће Слободана Ђурића

Клизишта на некатегорисаним путевима:**МЗ Дупљај:**

- Пут за кућу Ивана Бранковића, Светислава Алексића
- пут за реку Рабас

МЗ Бабина Лука:

- Пут за засеок Стевановићи
- пут за засеок Мирковићи

1.1.3. ЛОКАЛНИ ПУТЕВИ

- Локални пут Дивци - Кланица - Караула Л 1002
- М. 3. Рађево село локални пут Л1010 Дивље брдо
- М. 3. Рађево село локални пут Л1009
- Локални пут Лозница - Веселиновац Л 1001
- пут М21 Козличих Крстића мајдан - Дамјановићи
- пут Л 1014 Оглађеновачка река
- Локални пут Ваљево-Јасеница - Попучке Л 1003
- Локални пут Горња Грабовица - Горња Забрдица Л1005,
- Локални пут Иверак-Бабина Лука - Кршна Глава Л 1005,
- Локални пут Ваљево - Шушеока Л 1029
- Доња Буковица - пут Л1008

Клизишта на локалним путевима:

- Локални пут Бранковина - Бабина Лука - Караула Л 1006
- Ставе - Дренаић- Л1007, пет клизишта
- Поћута - Бебића Лука, Л1018, пет клизишта
- Ставе-Ситарице, Л1016, 2 клизишта
- Балиновић - Причевиц, Л1011, три клизишта
- Совач - Мијачи - Кнежевићи, Л1020, једно клизиште, један одрон
- Тубровић - Брезвице - Вујновача, Л1019
- Ровни - Балиновић - Тупанци - три клизишта

1.1.4. САНАЦИЈА, РЕКОНСТРУКЦИЈА И ИЗГРАДЊА МОСТОВА

- 1.Ловачки Дом - пешачки
2. Веселиновићи - друмски
- 3.Параментићи - друмски, од шасије
- 4.Савићи - друмски, од шасије
- 5."Рибари" - друмски, армирано - бетонски
- 6."Бедина брана" - друмски, од шасије
- 7.Бошковићи - друмски
- 8.Савићи у Јовањи - друмски од шасије
- 9.Миловановићи у Јовањи - друмски
- 10.Ћебићи у Јовањи - друмски - од шасије
- 11.Код "Видре" - пешачки
- 12.Сунчани вир - друмски
- 13.Код "Врбе" - друмски - од шасије
- 14.Аничихи - друмски
- 15.Мост за Ђурђевиће у Бабиној Луци - друмски
- 16.Цеваст пропуст са крилима у Рађевом селу
- 17.Плочаст пропуст у Рађевом селу, распон 3 метра
- 18.Плочаст пропуст у Рађевом селу, распон 3,5 метра
- 19.Мост у Голој Глави на путу за Балачку - друмски од шасије

- 20.Мост у Веселиновцу - друмски - армирано бетонски
- 21.Мост у Горњој Буковици - друмски
- 22.Мост у Оглађеновцу на путу Ерачко гробље - Оглађеновац.

2. ВОДОТОКОВИ**2.1. ЧИШЋЕЊЕ КОРИТА РЕКА, САНАЦИЈА ОБАЛА, ПОВЕЋАЊЕ ПРОТИЦАЈНОГ ПРОФИЛА И ИЗГРАДЊА НАСИПА НА ВОДАМА ИИ РЕДА :**

- река Градац
- река Рабас
- река Перајица
- река Кривошија
- река Бања
- река Црнобара
- Кланичка река
- Лозничка река
- река Суваја
- нерегулисани део реке Љубостиње
- Буковачка река
- река Забава

II. Саставни део овог програм чини ценовник радова који се налази у прилогу 1.

III. Послови на санацији и изградњи објеката оштећених од последица елементарне непогоде поверавају се ЈП „Дирекција за урбанизам, грађевинско земљиште, путеве и изградњу града Ваљева“

Радови на изградњи и санацији објеката оштећених од последица елементарне непогоде реализоваће се у складу са годишњим Програмом пословања ЈП „Дирекција за урбанизам, грађевинско земљиште, путеве и изградњу града Ваљева“ за 2014. годину.

IV. Средства за реализацију овог Програма обезбеђују се из буџета града Ваљева за 2014. годину у износу од 127.441.208,00 динара, како је то предвиђено Изменама и допунама програма комуналне изградње и одржавања објеката комуналне инфраструктуре ЈП „Дирекција за урбанизам, грађевинско земљиште, путеве и изградњу града Ваљева“ за 2014. годину и из других извора у складу са Законом.

V. Програм ће бити реализован у складу са укупним обимом средстава обезбеђеним за ове намене.

VI. Овај Програм објавити у „Службеном гласнику града Ваљева“

Скупштина града Ваљева
Број:87-324/14-02

Председник
Скупштине града Ваљева
Славица Пантелић Цупаћ,с.р.

94. На основу члана 35. Статута Града Ваљева («Службени гласник Града Ваљева» бр. 19/08) а у вези става 1. алинеја 2. Програма хитне санације објеката инфраструктуре и водотокова од елементарних непогода-поплаве број 87-324/14-02, Скупштина града Ваљева на седници одржаној дана 04. 07.2014 године, донела је

ЗАКЉУЧАК

1. **УСВАЈА СЕ** План врсте и обима радова дефинисаних Програмом хитне санације објеката инфраструктуре и водотокова од елементарних непогода-поплаве на територији града Ваљева за 2014. годину ЈП „Дирекција за урбанизам,

грађевинско земљиште, путеве и изградњу града Ваљева“ број 1764/4 од 26.06.2014. године.

2. План врсте и обима радова дефинисаних Програмом хитне санације објеката инфраструктуре и водотокова од елементарних непогода-поплаве објавити у „Службеном гласнику града Ваљева“

Скупштина града Ваљева
Број:87-325/14-02

Председник
Скупштине града Ваљева
Славица Пантелић Цупаћ,с.р.

ЈП „Дирекција за урбанизам,
грађевинско земљиште,
путеве и изградњу Ваљева“
Карађорђева 64

Број: 1764/14

Датум: 26.06.2014. године

В А Љ Е В О

На основу става 1 Алинеја 2 Програма хитне санације објеката инфраструктуре и водотокова од елементарних непогода – поплаве ЈП „Дирекција за урбанизам, грађевинско земљиште, путеве и изградњу Ваљева“ доноси:

ПЛАН ВРСТЕ И ОБИМА РАДОВА
ДЕФИНИСАНИХ ПРОГРАМОМ
ХИТНЕ САНАЦИЈЕ ОБЈЕКТА
ИНФРАСТРУКТУРЕ И ВОДОТОКОВА
ОД ЕЛЕМЕНТАРНИХ НЕПОГОДА
- ПОПЛАВЕ -

на територији града Ваљева за 2014. годину

1.Овим Планом врсте и обима радова дефинисаних програмом хитне санације објеката инфраструктуре и водотокова од елементарних непогода- поплаве – су дефинисани приоритетни радови који ће се извести на објектима оштећеним од елементарне непогоде до дела износа средстава одређених буџетом Града Ваљева за ове намене.

2.У складу са програмом хитне санације објеката инфраструктуре и водотокова од елементарних непогода- поплаве – изводиће се и радови на неодложним интервенцијама на осталим објектима из Програма, а до расположивог износа средстава одређених буџетом Града Ваљева.

Ваљево, јун 2014.

1	а) Ангажована механизација за време одбране од поплава у Ваљеву од 13.05. до 19.05.2014. год. б) Изведени радови на санацији клизишта и путева - од 19.05. до 06.06.2014. Укупна вредност радова а+б:	48.143.945,88
2	Процењена вредност радова на санацији и реконструкцији локалних и некатегорисаних путева и клизишта на путевима	45.000.000,00
3	Процењена вредност радова на санацији и реконструкцији мостова	15.000.000,00

4	Процењена вредност радова на чишћењу и повећању протицајног профила водотокова другог реда	5.000.000,00
5	Неодложне интервенције на осталим локацијама и објектима из Програма хитне санације објеката инфраструктуре и водотокова од елементарних непогода	14.297.262,12
	УКУПНО дин:	127.441.208,00

ТАБЕЛАРНИ ПРЕГЛЕД ОШТЕЋЕЊА НА ЛОКАЛНИМ И НЕКАТЕГОРИСАНИМ ПУТЕВИМА НА ПОДРУЧЈУ ГРАДА ВАЉЕВА И ВРСТА РАДОВА КОЈЕ ТРЕБА ИЗВЕСТИ НА САНАЦИЈИ И РЕКОНСТРУКЦИЈИ

Бр.	путни правац	Дуж. Оште- ћења	врста колово-зног застора	мере које треба предузети интервентне мере	опис оштећења и мере за санацију
1	М.З. Котешица пут за Бановиће	200м	макадам	непроходно	клизиште, угрожена 2 домаћинства
2	М.З. Котешица пут М21 Козличић Крстића мајдан-Дамјановићи	100м	макадам	непроходно	клизиште
3	М.З. Котешица пут за Сокиће	150м	макадам	непроходно	одрон, уништен тампонски слој
4	М.З. Котешица засеок Симићи	100м	макадам	непроходно	одрон 200м³
5	М.З. Котешица пут од Р206а засеок Панићи	1000м	макадам	непроходно	одрон 100м³, уништен тампонски слој
6	М.З. Оглађеновац пут за Патиће	100м	макадам	непроходно	санација клизишта
7	М.З. Оглађеновац пут за Сремце	50м	макадам	непроходно	санација клизишта
8	М.З. Оглађеновац пут Црква-Гаража	70м	макадам	непроходно	санација клизишта
9	М.З. Каменица од Р207 пут Мариновац	50м	асфалт	проходно, извршени радови на уподобљавању за пролаз, обележено вертикалном саобраћајном сигнализацијом	санација клизишта
10	М.З. Каменица од Р207 пут Мариновац засеок Малетићи	100м	макадам	непроходно	санација клизишта
11	М.З. Каменица Стапар од Л1012 засеок Лукићи	100м	макадам	непроходно	одрон, уништен тампонски слој
12	М.З. Каменица од М4 засеок Павловићи	100м	асфалт	непроходно	одрон 450м³
13	М.З. Горња Буковица од Л1014 до Цркве	500м	макадам	непроходно	уништен тампонски слој
14	М.З. Горња Буковица од Л1007 до Столица	50м	макадам	непроходно	уништен плочасти пропуст
15	М.З. Горња Буковица пут за Петаковиће	10м	макадам	непроходно	уништен цевасти пропуст 5м Ø500
16	М.З. Миличаница од Р207 засеок Ружићи	50м	макадам	непроходно	санација клизишта

17	М.З. Миличница од Р207 Понор-црква	10м	макадам	непроходно	уништен цестасти пропуст 5м Ø1000
18	Клизишта на некатегорисаним путевима у М.З. Бабина Лука: Пут за засеок Стевановићи, пут за засеок Мирковићи	100 м	макадам	Путеви непроходни	Одроњени путеви у прекиду
19	Тубравић- Брезовице- Вујиновача, Л1019	200м	асфалт- макадам	Обезбеђена отежана проходност	Одрони и вододерине. Поломљен асфалт.
20	Ровни- Балиновић-Тупанци, три клизишта	85м	макадам	Непроходно	Три клизишта покренула део тупа пута, непроходно
21	Мајиновић- Митровићи	45м	макадам	Непроходно	Велико клизиште. Потпуно прекинут пут. Непроходно
22	Бирчанско гробље- Ребел	80м	макадам	Непроходно	Једно клизиште прочишћено, отежано саобраћање
23	Село Брезовице-Петровићи- Тошићи-Дијавица- Мравињци	1000м	макадам	Непроходно	Вододерине на успонима. Оштећен мост код воденице
24	Село Брезовице-Милићевићи- Суви поток	150м	макадам	Непроходно	Одрон земље на пут
25	Село Мијачи, пут засеоци Јеремићи и Илићи	60м	макадам	Непроходно	Одрон земље на пут
26	Село Совач, пут Османовац- Метаљка	200м	макадам	Непроходно	Непроходан
27	Село Тубравић-Бакића Брдо- Сеоско Гробље	100м	макадам	Непроходно	Клизиште
28	Село Тубравић-засеок Маричићи	60м	макадам	Непроходно	Клизиште
29	Село Причевић- Заскок Војиновићи	200м	макадам	Непроходно	Одрони и вододерине. Клизиште.
30	Село Причевић- Заскок Васићи	100м	макадам	Непроходно	Одрони и вододерине
31	Село Причевић-- Заскок Мирковићи	200м	макадам	Непроходно	Вододерине на путу. Одрон земље
32	Село Причевић-- Заскок Лукићи-Дубрава гробље	100м	макадам	Непроходно	Вододерине на путу. Одрон земље
33	Село Причевић-- Заскок Лукићи-Дубрава гробље	250м	макадам	Непроходно	Вододерине на путу. Одрон земље
34	Село Причевић- Крстовићи - Мокро Брдо	50м	макадам	Непроходно	Однет пут- прилаз мосту
35	Село Причевић- засеок Леонтијевићи	100м	макадам	Непроходно	Вододерине на путу. Одрон земље
36	Село Причевић- (Јаковљевићи, Живковићи)	200м	макадам	Непроходно	Вододерине на путу. Одрон земље
37	Село Беомужевић (Заскок- Ковачевићи, Мирковићи, Ранковићи)	500м	макадам	Непроходно	Вододерина на путу. Оштећене пропусне цеви
38	Село Мајиновић (Заскок- Тирићи, Радићи, Митровићи)	1000м	макадам	Непроходно	Одрони. Клизиште
39	Село Тупанци (Заскок- Стајник, Вучићевићи, Павловићи, Тирићи, Јевтићи, Спасојевићи)	2000м	макадам	Непроходно	Вододерине на путу. Одрон земље
40	МЗ Седлари- Пут за месно гробље	300м	макадам	Непроходно	Вододерине на путу. Одрон земље

41	МЗ Седлари- пут за Лелић	1000м	макадам	Непроходно	Вододерине на путу. Одрон земље
42	МЗ Седлари- пут за Томиће	500м	макадам	Непроходно	Вододерине на путу. Одрон земље
43	МЗ Седлари- пут за Томиће, Савићи, Радојчићи, Божићи, Мандићи)	200м	макадам	Непроходно	Вододерине на путу. Одрон земље
44	МЗ Јабланица- Јовања (Готовчевићи)	40м	асфалт	Непроходно	Однела вода асфалт
45	МЗ Јабланица- Јовања (Ђерићи, Марићи, Савићи, Илићи)	2000м	макадам	Непроходно	Вододерине на путу. Одрон земље
46	МЗ Јабланица- Сандаљ	1200м	макадам	Непроходно	Вододерине на путу. Одрон земље
47	МЗ Јабланица- Пакље	400м	макадам	Непроходно	Два клизишта на блиском растојању. Непроходно
48	МЗ Јабланица- Стубо	500м	макадам	Непроходно	Вододерине на путу. Одрон земље
49	Засеочки путеви у селу Ребељ	5000м	макадам	Непроходно	Вододерине на путу. Одрон земље
50	Градац - Аничиха мост - Црпна Станица	300 м1	асфалт	Непроходно	Вода поткопала пут и направила оштећења у коловозном застору, однета лева обала уз асфалт
51	Градац - Црпна станица - Аничихи	350 м1	асфалт	Непроходно	Покренуто клизиште испод пута, пут одсечен и непроходан
52	Пауне - Липље	50 м1	макадам	Непроходно	Покренуто клизиште изнад пута склизало на пут.
53	Петница - Петничка пећина	30 м1	асфалт	Непроходно	Покренуто клизиште изнад пута склизало на пут.
54	Бачевци - Подбукови - Код Куће Слободана Ђурића	30 м1	макадам	Непроходно	Покренуто клизиште изнад пута склизало на пут.
55	Ластра - Андрића куће	100 м1	макадам	непроходно	Вода однела део пута
56	Врагочаница-Пут за Ракиће	80м1	макадам	непроходно	Два клизишта на блиском растојању.
57	Стари Град - улица Кнеза Јовице	190 м1	асфалт	Проходан	Оштећење старог турског канализационог колектора. Потребна комплетна реконструкција

**ТАБЕЛАРНИ ПРЕГЛЕД ОШТЕЋЕЊА НА МОСТОВИМА
НА ПОДРУЧЈУ ГРАДА ВАЉЕВА
И ВРСТА РАДОВА КОЈЕ ТРЕБА ИЗВЕСТИ НА САНАЦИЈИ И РЕКОНСТРУКЦИЈИ**

Р.бр	Локација/врста моста	Река	Распон	Оштећено	Потребни радови
1	Ловачки Дом-пешачки	Обница	15м	Обални стубови и конструкција- срушено	Изградња обалних стубова и решеткасте конструкције
2	Веселиновићи- друмски	Обница	25м	срушен	Изградња новог моста према пројектној документацији

3	Параментићи- друмски, од шасије	Обница	20м	Речни стуб и шасија-порушени	Изградња речног стуба и постављање нове шасије
4	Савићи, друмски, од шасије	Обница	20м	Један речни и један обални стуб, навоз на том делу, шасија	Изградња речног и обалног стуба, навоза и поправка шасије и оgrade
5	"Рибари" 'друмски, армирано-бетонски	Обница	30м	Обалоутврда у зони обалних стубова	Поправка обалоутврде
6	„Ђедина брана“ друмски, од шасије	Обница	14м	Шасија	Набавка и постављање нове шасије
7	Бошковићи- друмски	Обница	18м	Срушени речни (1) и обални стуб (1) и армирано-бетонска конструкција	Изградња новог моста
8	Савићи у Јовањи- друмски од шасије	Јабланица	14м	Навоз на мост	Навоз на мост и изградња крила
9	Миловановићи у Јовањи- друмски	Јабланица	8м	Вода однела навозе	Изградња навоза
10	Ђебићи у Јовањи, друмски, од шасије	Јабланица	10м	Срушен обални стуб и шасија	Изградња обалног стуба и постављање исте шасије
11	Код "Видре", пешачки	Градац	18м	Обални стуб	Санација обалног стуба
12	Сунчани вир, друмски	Градац	18м	Ограда и део шасије	поправка
13	Код "Врбе" 'Друмски, од шасије	Градац	15м	Обални и речни стубови и шасија	Изградња новог моста са шасијом
14	Аничии- друмски	Градац	36м	Срушен	Изградња новог моста према пројектној документацији
15	Мост за Ђурђевиће у Бабиној Луци- друмски	Рабас	15м	Срушени обални стубови и дрвена конструкција	Изградња обалних стубова и постављање шасије
16	Цеваст пропуст са крилима у Рађевом селу	Љубостиња	3м	Навози на пропуст	Израда навоза
17	Плочаст пропуст у Рађевом селу	Љубостиња	3м	Вода однела део излазног крила и део коловоза	Израдити крило и насип дела коловоза
18	Плочаст пропуст у Рађевом селу	Љубостиња	3.5м	Оштећена улазна крила и оба навоза	Израдити крила и навозе на пропуст
19	Мост у Голој Глави на путу за Балачку, друмски од шасије	Уб	15м	Све је срушено	Изградња обалних стубова са крилима, постављање шасије и израда навоза
20	Мост у Веселиновцу, друмски, армирано бетонски	Рукавац Колубаре	8м	Потонуо обални стуб	Санација обалног стуба
21	Мост у Горњој Буковици, друмски	Ковачица	6м	срушен	Изградња новог моста
22	Мост у Оглађеновцу на путу Ерачко гробље-Оглађеновац	Уб	12м	Вода однела навозе и део коловоза	Изградња навоза и санација коловоza

**ТАБЕЛАРНИ ПРЕГЛЕД ВРСТЕ РАДОВА КОЈЕ ТРЕБА ИЗВЕСТИ
НА ЧИШЋЕЊУ И САНАЦИЈИ КОРИТА ВОДОТОКОВА ДРУГОГ РЕДА**

Р.бр	Река	Дужина	Потребни радови
1	Љубостиња - нерегулисани део	2300м1	У дужини од 300м потребна је изградња обалоутврда од каменог набачаја и габиона. У дужини од 2300 м1 потребно је чишћење корита од наноса и осулина ради повећања протицајног профила

2	Градац	4000м1	У дужини од 500м потребна је изградња обалоутврда од каменог набачаја и габиона. У дужини од 4000 м1 потребно је чишћење корита од наноса и осулина ради повећања протицајног профила
3	Бања	6000м1	У дужини од 6000 м1 потребно је чишћење корита од наноса и осулина ради повећања протицајног профила
4	Перајица	950м1	У дужини од 950 м1 потребно је чишћење корита од наноса и осулина ради повећања протицајног профила
5	Кривошија	3000м1	У дужини од 3000 м1 потребно је чишћење корита од наноса и осулина ради повећања протицајног профила
6	Рабас	3500м1	У дужини од 3500 м1 потребно је чишћење корита од наноса и осулина ради повећања протицајног профила
7	Црнобара	2600м1	У дужини од 2600 м1 потребно је чишћење корита од наноса и осулина ради повећања протицајног профила
8	Кланичка река	2200м1	У дужини од 2200 м1 потребно је чишћење корита од наноса и осулина ради повећања протицајног профила
9	Лозничка река	2700м1	У дужини од 2700 м1 потребно је чишћење корита од наноса и осулина ради повећања протицајног профила
10	Каменица	2500м1	У дужини од 2500 м1 потребно је чишћење корита од наноса и осулина ради повећања протицајног профила
11	Поток Липовац	600м1	У дужини од 600 м1 потребно је чишћење корита од наноса и осулина ради повећања протицајног профила

**ЈП „Дирекција за урбанизам,
грађевинско земљиште, путеве и изградњу Ваљева
Директор
мр Драган Јеремић,с.р.**

95 На основу члана 55. став 5. Закона о водама (Службени гласник РС бр.30/2010; 93/12), и члана 35. став 1. тачка 4. Статута града Ваљева («Службени гласник града Ваљева» број 19/08), Скупштина града Ваљева на седници одржаној дана 04. јула 2014. године, донела је

ОД ПОПЛАВА ЗА ВОДЕ II РЕДА ГРАДА ВАЉЕВА ЗА 2014. ГОДИНУ

1. Уводне одредбе

1.1. Правна регулатива:

Одбрана од поплава услед наилаaska великих вода, организује се и спроводи на подручју града Ваљева у складу са:

- **Закон о водама** („Сл.Гласник РС“,бр.30/10);
- **Закон о ванредним ситуацијама** („Сл.Гласник РС“,бр.111/09 и 92/11);
- **Општи план за одбрану од поплава за период од 2012. до 2018.године**, („Сл.Гласник РС“, бр.23/12) у даљем тексту „Општи план“;
- **Оперативни план за одбрану од поплава за воде I-реда** („Сл.Гласник РС“, бр.8/13), у даљем тексту „Републички оперативни план“;
- **Оперативни план за одбрану од поплава за воде II-реда** („Службени гласник Града Ваљева бр. 5.) у даљем тексту „Градски оперативни план“;
- **План заштите и спасавања од поплава града Ваљева** (у даљем тексту „План заштите и спасавања“);

ЗАКЉУЧАК

1. УСВАЈА СЕ ОПЕРАТИВНИ ПЛАН ОДБРАНЕ ОД ПОПЛАВА за воде II реда града Ваљева за 2014 годину.

2. ОПЕРАТИВНИ ПЛАН ОДБРАНЕ ОД ПОПЛАВА за воде II реда града Ваљева за 2014 годину објавити у „Службеном гласнику града Ваљева“

**Скупштина града Ваљева
Број: 325-5/14-02**

**Председник
Скупштине града Ваљева
Славица Пантелић Цупаћ,с.р.**

**ОПЕРАТИВНИ ПЛАН
ОДБРАНЕ**

•На основу члана 6.став2.Закона о водама („Службени гласник РС“,број 30/10) и члана43.став1.Закона о Влади („Службени гласник РС“,број 55/05,71/05-исправка,101/07 и 65/08),Влада доноси Одлуку о утврђивању Пописа вода I реда

•Воде I реда

су: Колубаре, Јабланица, Љубостиња, Обница, Поцибрава-језеро

Акумулација Градац, акумулација Каменица –

УРЕЂЕНИ ДЕЛОВИ

•Воде II реда су: Сви остали водотоци на територији града Ваљева.

Градац, Рабас, Бања, Кривошија, Перајица, поток Липовац

поток Крушик...

2. ПОТРЕБЕ ЗА ЕФИКАСНО СПРОВОЂЕЊЕ ОДБРАНЕ ОД ПОПЛАВА

2.1. Хидрографска мрежа подручја Града Ваљева
Скоро све текуће воде града имају бујични режим. Највећи део ових вода протекне у виду поплавних таласа, најчешће у пролеће и у зиму, док је воде у њиховим коритима веома мало у вегетационом периоду. Појава великих вода је последица већих интензивних падавина, наглог отапања снега, изразитијег нагиба терена, меандрирања свих равничарских токова у речној мрежи, постојања повећаних ерозивних процеса и уништавања шумског покривача, што значи да највећи део ових вода протекне у виду поплавних таласа и то у пролеће и зиму док у вегетационом периоду њихова корита имају мало воде, а као последице су нагле поплаве које постају све учесталије, интензивније, а у стању су да у најкраћем року и мање речне токове претворе у рушилачке бујице и ерозионе процесе (нанос, клизишта, одрони...) које могу угрозити људске животе и материјална добра.

Хидро-метеоролошке карактеристике подручја Града Ваљева

Град Ваљево по свом географском положају спада у брдско-планинско подручје, па је тиме условљено да на територији града скоро све текуће воде имају бујични режим течења.

Главну хидрографску мрежу града Ваљева, представља *река Колубара* са својим притокама. Мразних дана просечно годишње има 83, а ледених 17 дана.

Релативна влажност ваздуха са средњом годишњом вредношћу од 74,6 %, указује на умерено влажност ваздуха, али са променама у доста широким границама, уз секундарни пораст крајем пролећа и почетком лета, што је у вези са појачаном циклонском активношћу.

Облачност, у просеку, представља нормалну вредност за брдско-планинско подручје средњег дела западне Србије (59%), са неравномерном распоређеношћу и тешњом везом са честином барометарских депресија, уз највећу средњегодишњу учесталост дана са умереном облачношћу (49,2%).

Средња годишња сума осунчавања је 1.998,9 часова, односно 44,8% потенцијалног осунчавања са најсунчајнијим месецом јулом (281,8 часова) и најоблачнијим, децембром (68,6 часова).

Падавине имају обележје средњеевропског, подунавског режима годишње расподеле. Средња годишња висина падавина у Ваљево износи 785,7 мм. Најкишовитији је месец јун, са 100,1 мм, а најсувљи фебруар, са 45,9 мм. Са повећањем надморске висине, средње годишње висине падавина се повећавају на више од 900 мм, па и преко 1000 мм.

Годишња учесталост дана са падавинама на најнижим теренима града, има просечно мање од 90 дана, идући ка југу од 90 до 100 дана, а у највишим планинским подручјима и преко 120 дана.

Падавине у облику снега просечно се у граду јављају 30,9 дана, а на највишим теренима Повлена и преко 60 дана. У великом делу Колубарског слива је средња годишња учесталост дана са снажним покривачем од 40 дана. На већим надморским висинама од 700 м она је преко 90 дана, а на Повлену и преко 120 дана.

2.1. Водотоци I-реда (надлежност ЈВП „Србијаводе“):

2.1.1. Река Колубара

Највећи и у водопривредном смислу најзначајнији водени ток је *река Колубара* са своја два изворишна крака (*Јабланица* и *Обница*) и притокама *Градац*, *Рабас*, *Љубостиња*, *Бања*, *Кривошија* и *Лозничка река*.

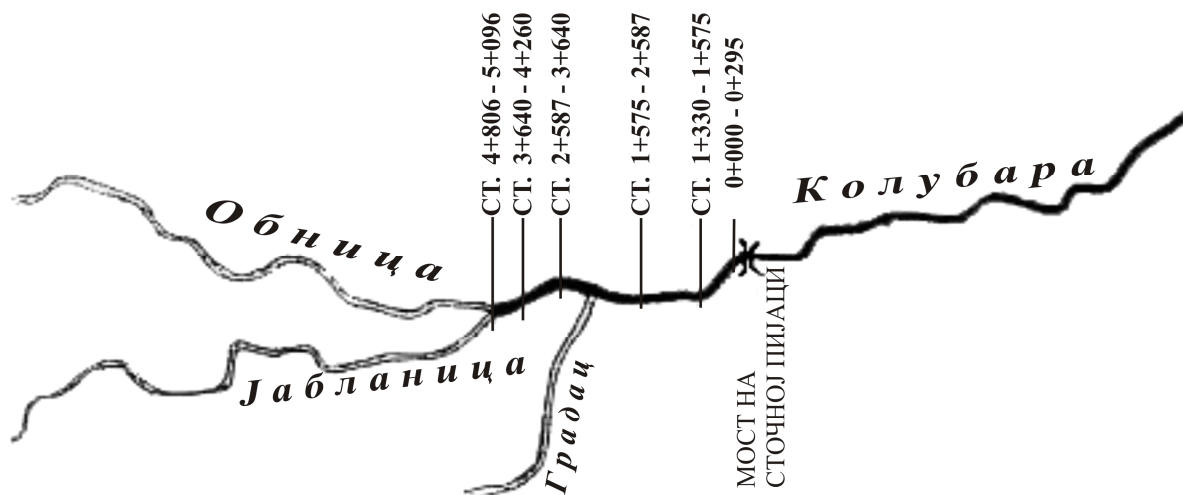

Река Колубара је регулисана у дужини од 11.899 m', а деоница кроз град Ваљево у дужини од 5.096 m' (ст. 0+000 – 5+096).

Ова деоница почиње од станице 0+000 код Сточне пијаце и у дужини од 295 m' је урађена регулација као двогубо корито. Форланд је попљочан бетонским плочама, а косине минор, мајор корита урађене од камена у цементном малтеру. Насип се коси ручно и машински.

Следећа деоница 0+295 – 1+330 је природни ток река Колубаре густо обрастао коровом и меким лишћарима у дужини од 1035 m'.

Изливна грађевина 1+330 – 1+575 обухвата наставак регулације, корито је двогубо. Минор и мајор корито, као и дно, урађени су од камена у цементном малтеру, форланд је затрављен. На овом делу регулације настала су оштећења и то: изливна грађевина (1+330) и оштећење форланда (1+330 – 1+430).

Следећи деоница је код железничког моста, станица 1+575 – 2+587, корито двогубо, форланд затрављен. Ушће реке Градца у реку Колубару (2+577), јаза (2+547) оптерећује ову деоницу вученим наносом у низводном делу.

Деоница поред Дома културе 2+587 – 3+640 такође је урађена од камена у цементном малтеру, погодна за одржавање машинским путем. Облога мајор корита се мора ручно чистити а неопходна су и хемијска средства, приметне су и знатне количине наноса у кориту реке па је неопходно и то очистити. Ова деоница се мора косити минимум 4-6 пута годишње.

До моста на Јадру 3+640 – 4+260 регулација је урађена од камена у цементном малтеру, а форланд је делимично затрављен, а један део попљочан бетонским плочама. У кривинама, урађени су консолидациони појасеви, дно је од камена у цементном малтеру и знатно је оштећено. Одржавање је машинско, а облога се мора чистити ручно и хемијским средствима.

Наставак изградње регулације од 4+260 – 4+806, до бетонског чешља, је у току.

Деоница поред Пиваре је урађена у виду рекреационог простора са ширином тока од 40 m.

Међутим, баш та превелика ширина корита условила је прекомерно таложење наноса на овој деоници (4+806 – 5+096). Одржавање на овом делу реке Колубаре се изводи машински и ручно. Лева и десна одбрамбена линија испресецана је мостовима, а између њих густо постављене зграде, тако да је у случају одбране од поплава на овим просторима тешко реаговати.

Посматрани сливни базени Јабланице и Обнице формирају код Ваљева реку Колубару. Кроз град траса корита реке Колубаре протиче подужно у правцу развоја града.

Сливно подручје износи $P=340 \text{ km}^2$.

Карактеристични протицаји се крећу:

$Q_{1\%} = 816 \text{ m}^3/\text{s}$

$Q = 3,94 \text{ m}^3/\text{s}$ (средњи вишегодишњи протицај воде).

Скоро целом својом дужином изведена је регулација корита реке Колубаре.

Употребљена су два типска профила корита реке за регулацију.

Први узводни је трапезног облика са кинетом. Камена облога изведена на зидовима обале и кинете. У кориту местимично изведени прагови.

Други профил корита је асиметричан, двоструког облика са минор и мајор коритом. Косине обложене каменом и местимично у дну корита изведени прагови.

Остаје да се изведе регулација корита у дужини око 4,0 km кроз нови део површина који се предвиђа ГУП-ом.

Посебну пажњу треба обратити извршењу објеката улива атмосферских вода из градске канализације у корито тока реке. Постоји запуштена преграда која је имала за циљ стварање мале акумулације за јавно купалиште која је сада засута наносом и деценијама је ван функције. Потребно је објекат довести у исправно стање и ставити у функцију.

2.1.2. Река Обница

Река Обница настаје од Станине и Врагочанске реке и има дужину тока од 21 km. У Ваљеву код Ваљевске пиваре на ушћу са реком Јабланицом настаје река Колубара. С обзиром да Статину и

Врагочанску реку чине многобројни планински водотоци, у горењем делу тока услед великог падавина и наглог отапања снега *река Обница* има бујични режим, док је у доњем делу тока проток воде мирнији, делимично због равничарског терена, а већим делом због бетонске бране – "Чешља" на *реци Колубари* код „Пиваре“, који врши успор тока и изазива таложење наноса. Корито *Обнице* је нерегулисано.

При интензивним и обилним падавинама *река Обница* у самом граду Ваљеву може изливањем воде да угрози становнике у насељу "Веселиновићи", са 20-30 стамбених и других објеката, као и штићенике, запослене и објекте Казнено-поправног завода "Ваљево".

Потребно је извршити санацију – надвишење десно обалног насипа *реке Обнице* код насеља "Веселиновићи", од улице Суботичке до Казнено –поправног завода "Ваљево" и извршити чишћење и профилисање корита реке од „Веселиновића моста“ до ушћа у *реку Колубару*.

Узводно од КПЗ "Ваљево" *река Обница* својим изливањем наноси штету пољопривредним – ратарским културама засејаним на парцелама непосредно уз реку.

Последњих око 1,2 km *река Обница* протиче кроз урбанизовани део града.

Сливно подручје износи $P=187 \text{ km}^2$ (Бело Поље).

Карактеристични протицаји се крећу:

$$Q_{1\%} = 543 \text{ m}^3/\text{c}$$

$$Q_0 = 1,9 \text{ m}^3/\text{c} \text{ (средњи протицај)}$$

Корито је доста фиксирано у терен. Површине тј. падине поред реке нису још изграђене те за сада не постоје потребе за неким регулационим радовима сем на локалним местима и местима улива атмосферске канализације. Ако се користи јавно купалиште улива атмосферске канализације извести испод јавног купатила.

2.1.3. Река Јабланица

Последњих 500-600 метара *река Јабланица* протиче кроз урбанизовани део града.

Корито је нерегулисано целом својом дужином.

Сливно подручје износи $P=163 \text{ km}^2$ (Седлари).

Карактеристични протицаји се крећу:

$$Q_{1\%} = 540 \text{ m}^3/\text{c}$$

$$Q_0 = 1,79 \text{ m}^3/\text{c} \text{ (средњи протицај)}$$

Корито је доста фиксирано у терен. Површине тј. падине поред реке нису још изграђене те за сада не постоје потребе за неким регулационим радовима сем на локалним местима и местима улива атмосферске канализације.

Преграда бр. 1 се налази у главном току (средњем току) *реке Јабланице* на стационачи км 7+46.00. Преграда је корисне висине 3 м и изграђена је од камена у цементном малтеру.

Преграда бр. 2 се налази у главном току (горњи ток) *реке Јабланице* на стационачи км 0+32.00. Преграда је корисне висине 2 м и изграђена је од бетона МБ-20.

Преграда бр. 3 се налази у главном току (горњи ток) *реке Јабланице* на стационачи км 12+77.00. Преграда је корисне висине 2,40 м и изграђена је од бетона МБ-20.

2.1.4. Река Љубостиња

Река Љубостиња од ушћа у *реку Колубару* узводно регулисана је до моста на шабачком путу, у дужини од 4.176 m' (ст. 0+000 – 4+176).

Од улива у *реку Колубару* па до стационаже 0+359, регулација је урађена као двогубо корито. Минор корито је обложено каменом у цементном малтеру (обрасло коровом), без фуговања спојница. Форланди су затрављени, као и косине мајор корита. Просечна ширина круне насипа износи 2 m. Кошење се обавља 100% машински. Ова деоница је приступачна за одбрану од поплава.

Од 0+359 – 1+416 регулација је урађена као једногубо корито делимично обложено кцм., дно корита је урађено од бетона. Кошење се врши ручно и машински.

Од 1+416 – 2+712, деоница од дуплих трака до болнице, је урађена такође као једногубо корито чије су косине у целисти обложене кцм. Коси се машински.

Од 2+712 – 3+651, регулација је урађена као двогубо корито. Минор корито је обложено кцм.

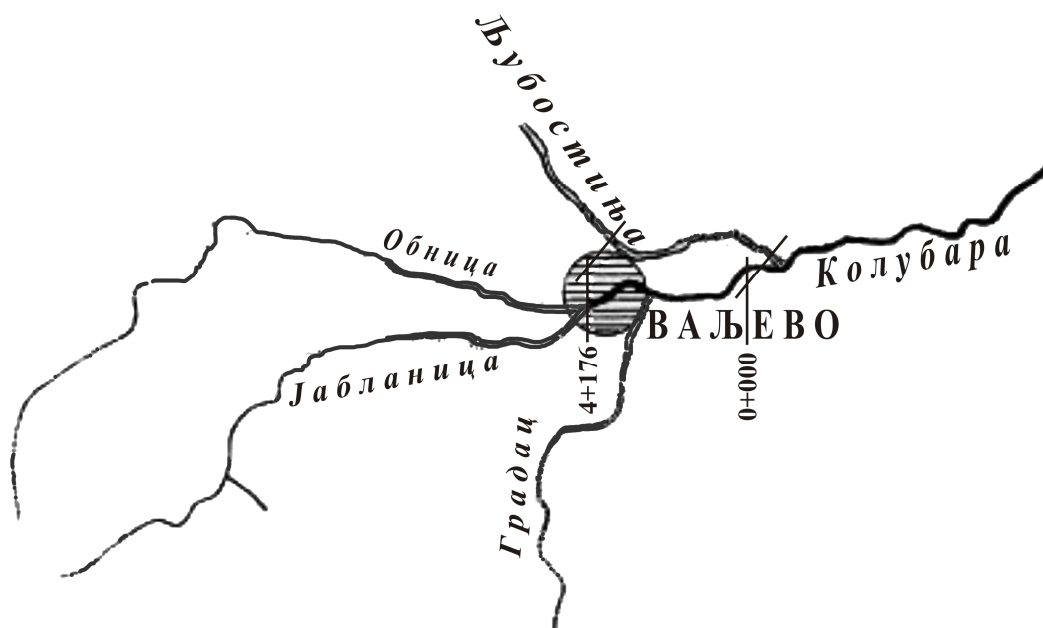

Дно је бетонско, форланди, косине мајор корита, насип су затрављени. Коси се 85% машински, 15% ручно.

Од 3+651 – 4+176, регулација је изведена као једногубо корито обложено кцм. Ова деоница се 100% ручно коси.

Оштећења која су се јавила на делу од 1+416 – 4+176, услед поплаве 1995. године, углавном су санирана, осим поправке облоге на стационажи 1+405 (обезбеђење моста).

На делу кроз фабрички круг "Србијанке" 1+042 долази до већег таложења наноса, појаве контра пада, што ствара успор и спорије отицање воде. Исто се дешава на делу моста код стоваришта "Попекс" (0+575) у дужини од 255 m', односно до прелаза из једногубог у двогубо корито. На овом делу, код "Попекса", дошло је и до оштећења дна корита, као и до смањења протицајног профила, (мост код "Попекса" смањује протицајни профил како по висини тако и по ширини).

Надземне инсталације које су постављене у "Србијанци" не налазе се на одговарајућој висини.

На ушћу реке Љубостиње у реку Колубару дошло је до оштећења у дужини од 20 m', односно, потпуно је разрушен тај део регулације реке Љубостиње.

Од шабачког пута до моста у Душановој улици 300 m' је нерегулисано. Од моста узводно регулисано је 150 m', 200 m' зацевљење ϕ 1500 mm.

Река Љубостиња је врло кратког тока (9,2 km) и малог слива (16,6 km²) и чини леву притоку реке Колубаре. На дужини од 4 km протиче кроз стамбену и индустријску зону. С обзиром на конфигурацију терена, у свом горњем току је бујична и брза. Иста је регулисана од ушћа у реку Колубару до уливне грађевине у Ђердапској улици у дужини од 4.975 m. Регулација је

извршена за хиљадугодишњу воду тако да је изливање ове реке, мало вероватно. Узводно од уливне грађевине корито реке није регулисано. Десна обала је нарушена а корито делом засуто наносом што може довести до изливања воде и угрожавања постојећих стамбених и пословних објеката на простору између Ђердапске улице и Шабачког пута.

Неопходно је извршити постављање меродавног водомера на регулисаном делу реке Љубостиње у циљу праћења пораста водостаја и проглашења редовне и ванредне одбране од поплава.

На реци Љубостињи неопходно је преко инспекцијског надзора, налагати мере у циљу реконструкције постојећих мостова бесправно изграђених и уклањање других објеката и инсталација који утичу на промене у водном режиму.

Дужина тока је $L=9,2$ km.

Сливно подручје износи $\Pi=16,61$ km².

Карактеристични протицаји се крећу:

$Q_{1\%} = 57,5$ m³/c

$Q = 0,32$ m³/c (средњи вишегодишњи протицај воде)

Дужина воденог тока кроз град износи $L=3,5$ km.

Дужина за регулацију $L=4,88$ km. Целом својом дужином кроз град ток је регулисан затвореним профилима сем мањег дела и дела кроз простор фабрике "Србијанка".

2.1.5. Брана са акумулацијом „Каменица“ на реци Каменици

Брана Каменица је изграђена на истоименој реци око 2 km узводно од насеља Горња Каменица (у близини засеока Радојчићи), а око 30 km од Ваљева и налази се на сектору С.5. и деоници С.5.2. Река Каменица је лева притока реке Обнице и оне заједно припадају сливу реке Колубаре. Површина слива реке Каменице је 6,5 km² од чега

је узводно од профила бране 2,7 км². Локација и висина бране усвојени су након анализе различитих природних (хидролошких, топографских, геолошких) и друштвено-политичких (положај насеља, потребе становништва, намена објекта и др.) фактора. Уз уважавање наведених услова и потреба усвојена је висина бране од $X=12$ м, чиме је дефинисана кота круне бране ККБ=374,0 мм.

Формирана акумулација је запремине 240 000 м³ (КНУ) односно 400 000 м³ (до КМУ). Основна намена ове бране и акумулације треба да буде изравњање вода чиме би се обезбедило водоснабдевање Горње Каменице. Планирано је да акумулација оствари и друге водопривредне функције као што су: прихватање и трансформација поплавних таласа (заштита од поплава), наводњавање, као и стварање услова за различите спортско-рекреативне активности.

2.1.6. Брана са акумулацијом „Поцибрава“ на реци Поцибрави

Брана Поцибрава налази се у Петници, месту у близини Ваљева. Припада сектору С.5. и деоници С.5.2. по Оперативном плану одбране од поплава. Брана је подигнута на истоименом потоку и са радовима је почето 1987. године, а радови су завршени 1989.

Висина бране износи 12,50 м, а њена дужина по круни бране је 191 м. У тело бране је уграђено 48.000 м³ материјала и припада типу насутих земљаних брана.

Сталан ниво воде у акумулацији одржава се уз помоћ евакуатора (цев Ø1200) чија је кота нижа 1,5м од круне бочног прелива. Овим се обезбедио потребан простор за пријем поплавног таласа. Максималне воде се евакуишу бочним преливом и брзотоком, а воде се даље сабирним каналом спроводе у стари ток реке, а потом у главни реципијент - реку Бању.

Главна функција ове бране је заштита насеља, пољопривредног земљишта и спортско-рекреативног центра у Петници.

2.2. Водотоци II-реда (надлежност Града Ваљева):

2.2.1. Река Градац

Река Градац настаје од реке Забаве и Буковске реке.

Корито *реке Градац*, од ушћа у реку *Колубару* узводно регулисано је у дужини од 191 м' (ст. 0+000 – 0+191) у којој је као меродаван за овај водоток увојен максимални протицај од 158 м³/сек.

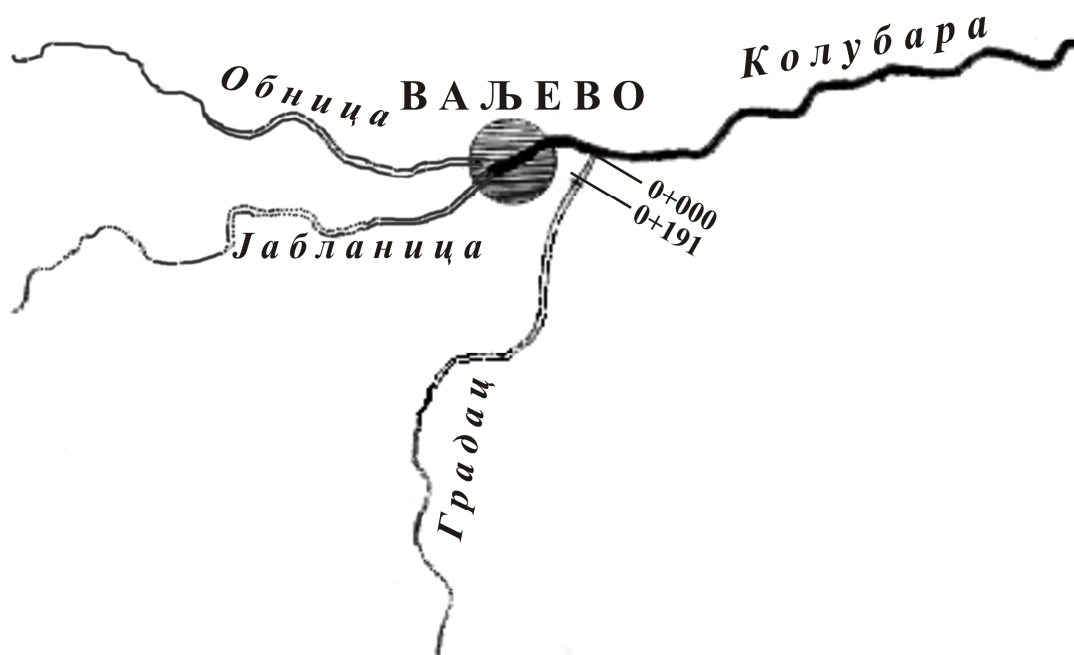

Регулација *реке Градац* је урађена као двогубо корито. Минор корито и део косина мајор корита су обложени каменом у цементном малтеру. Форланди су затрављени и у добром стању. Кошење се обавља машински, осим дела косина мајор корита, које се косе ручно (8%).

Обзиром да је то деоница која је у граду, облога се мора чистити и ручно и хербицидирати.

Река Градац је понорница. Део речног корита у коме се повремено губи површинска вода је *Суваја*, дужине 5 км. Понирућа вода тек под

селом Богатић избија из веома јаких врела – Коловрата и Зеленица. Одатле *река Градац* тече површином терена до ушћа у реку *Колубару*. С обзиром да је ова река бујична, брза и ерозивна представља опасност и може да угрози постојеће стамбене и пословне објекте у улици Прва бразда, конструкцију челичног путничког моста и бетонске стубове железничких мостова. Средњи вишегодишњи протицај *р. Градац* износи око 3 м³/сек.

На *реци Градац* налазе се 4 ретардационе преграде

Преграда бр. 1 је корисне висине 4 м од зида у бетону МБ-160 са преливом од камена у цементном малтеру. Налази се на стационажи км 4+200

Преграда бр. 2 је корисне висине 4 м од зида у бетону МБ-160 са преливом од камена у цементном малтеру. Налази се на стационажи км 13+100

Преграда бр.3 је корисне висине 3,5 м од зида у бетону МБ-160 са преливом од камена у цементном малтеру. Налази се на стационажи км 16+600

Преграда бр. 4 је корисне висине 4 м од зида у бетону МБ-160 са преливом од камена у цементном малтеру. Налази се на стационажи км 18+500

Пројекат преграда је рађен 1968. године.

Регулација корита *рекеГрадац* извршена је на деоници од ушћа у *реку Колубару* узводно до пешачког моста у дужини од 240 м, у којој је као меродаван за овај водоток усвојен максимални протицај од 158 м³/сек.

Попречни профил регулисаног корита има двогуби облик. Минор корито и косине мајор корита су обложене каменом у цементном малтеру, док су форланди затрављени.

Последњих око 2,0 км *рекеГрадац* протиче кроз урбанизовани део града. Корито је нерегулисано сем места улива у *реку Колубару* и дела места преграде које је одређено за јавно купање.

Сливно подручје износи П=156 км² (Дегурић).

Карактеристични протицаји се крећу:

Q_{1%} = 540 м³/с

Q = 3,05 м³/с (средњи вишегодишњи протицај воде)

Корито *рекеГрадац* урезано је у терен падине, поред реке за сада не постоје потребе за неким регулационим радовима сем на локалним местима и местима улива воде атмосферске канализације. Постоји преграда која има за циљ стварање мале акумулације за јавно купалиште. Потребен су мање доградње и одржавање објекта у исправном стању.

Нема потребе за неким већим улагањима ради регулације корита реке сем на локалним местима и местима улива атмосферске канализације.

Испуштање атмосферске канализације извести испод јавног купалишта.

2.2.2. Река Бања

Река Бања је десна притока *рекеКолубаре* и настаје од карстног врела који се јавља у Петничкој великој пећини. Тече ка северо-истоку до Белошевца и на том делу је дно долине широко око 300 м и под културом. Лева страна долине је благо нагнута, док је десна стрма. Код Белошевца се долина спаја са долином Колубаре. На том делу Бања тече од запада ка истоку и улива се у *рекуКолубару* код Беле Стене. Дужина водотока износи око 7 км.

У горњем делу тока *река Бања* прима воде два потока *Врело (Поцибрава)* и *Безименог потока*. Врело је мали поток који настаје од слабог извора

и нема довољно воде да би се у сушном периоду нормално одржавао. Безимени поток настаје спајањем повремених водотока у јаругама код с.Клинци. Воду имају само у периоду великих киша и отапања снега.

Река Бања од ушћа у *реку Колубару* узводно регулисана је у дужини од 200 м' (ст. 0+000 – 0+200). Врло се често излива из свог корита изазивајући знатне материјалне штете. Корито *рекеБање* је врло мало и нерегулисано. Због пута који је виши од околине терена, при изливању воде долази до задржавања исте и плављења површина, стамбених и помоћних објеката и индустријских капацитета.

Слив *реке Бање* обухвата површине од око 28 км². Дужина водотока износи око 7 км.

2.2.3. Река Перајица

Река Перајица има површину слива од 5,44 км² и угрожава око 10 стамбених објеката и фабрике "Стефил", П.П"Ферум", Х.К"Крушик-опруге" и Г.П"Јабланицу". С обзиром да је локација истих предузећа нижа од *рекеПерајице*, и поред извршених земљаних радова са насипом, заштита од поплава није потпуно регулисана.

Река Перајица је лева притока *рекеКолубаре*, регулисан је у дужини од 1.342 м'. Регулација је изведена у земљи са нагибом косина 1:1,5, осим на делу поред фабрике где је обложен каменом у цементном малтеру.

Вршити чишћење корита *рекеПерајице* од растиња и наноса узводно од пута М-4.

2.2.4. Река Рабас

Река Рабас је веће лева притока *рекеКолубаре*, дужине 28,85 км са површином слива од 79,9 км². Просечна ширина слива му је 3,28 км. Извире испод Јаутинског виси (474 м). У горњем току *река Рабас* је брза, па бујичне воде изазивају брзо пуњење корита и изливање, услед чега у нижем делу тока долази до плављења око 200 ха обрадивих површина у селима Дуљај, Попучке и Лукавац. Корито *рекеРабас* није регулисано и посебно у доњем делу тока има доста меандри.

Вршити чишћење корита *рекеРабас* растиња и наноса узводно од пута М-4.

2.2.5. Поток Црнобара

Поток Црнобара је десна притока *рекеРабас*, дужине 1,86 км. Извориште канала је на коти 156мнм а ушћа 150м. Корито *потока Црнобара* није регулисано и пресеца магистрални пут м-4. Потребно је редовно чистити канал узводно од магистралног пута.

2.2.6. Река Кривошија

Река Кривошија је десна притока р.Колубаре, дужина по главном току је 8,2км. Слив је лепезаст што условљава брзу концентрацију поплавног таласа. Кривошија настаје од два потока Врела и Млакве. Извориште је на 255мнм а ушће на коти 154мнм. Пад по главном току износи 1,21%. Површина слива износи П=29км².

Протицај вероватноће појаве 1%(стогодишњи) износи 53,8м³.

2.2.7. Поток Шеварице

Поток Шеварице је лева притока реке Љубостиње. Површина слива потока Шеварица је 3,73км². Протицај вероватноће појаве 1%(стогодишњи) износи 15,5м³/с. Средња надморска висина слива износи 259мм.

2.2.8. Поток Ђеновац

Поток Ђеновац је лева притока реке Љубостиње. Површина слива потока Ђеновац је 3,40км². Протицај вероватноће појаве 1%(стогодишњи) износи 19,9м³/с. Средња надморска висина слива износи 238мм. Дужина по главном току износи 2,94км.

2.2.9. Поток Крушик, од ушћа у реку Колубару узводно регулисана је у дужини од 437 м' (ст. 0+000 – 0+437). Обложен је бетонским плочама, а дно је од бетона.

2.2.10. Поток Липовац

Поток Липовац је десна притока Колубаре, регулисан је у дужини од 310 м' (ст. 0+000 – 0+310), улива се у регулисани ток код Сточне пијаце. Минор корито је урађено од бетонских плоча, а дно од бетона, а улив је преко цеви Ø1000 постављен у деснообални насип. Коси се 100% ручно

Ушће у реку Колубару је оштећено и неопходно је извршити поправку облоге, изградити главу изливну и поставити жабљи поклопац.

3. КРИТЕРИЈУМИ ЗА ПРОГЛАШАВАЊЕ ОДБРАНЕ ОД ПОПЛАВА

МЕРОДАВНИ ВОДОМЕРИ У СЛИВУ РЕКЕ КОЛУБАРЕ

Хидролошки извештај

Река	Меродавни водомер	Тренутни Водостај	Редовна одбрана	Ванредна одбрана	Максимално опажени водостај
Обница	Бело Поље		+200	+275	+391
Јабланица	Седлари		+235	+295	+384
Колубара	Ваљево (Д.К.)(д)		+150	+200	+230 (21.6.10)
	Словац (д)		ВуНН	ВиКН	+461
	Бели Брод (д)		+430	+530	+737(23.6.10)
	Дражевац (д)		+640	+800	+920(24.6.10)
Градац	Дегурић		+175	+200	+223
Љубостиња					

- д – дигиталне мерне станице

- ВуНН - водостај у ножици насипа

- ВиКН - водостај 1.метар до круне насипа

Одбрану од поплава спољних вода на водама I-реда по фазама одбране проглашава и укида наредбом руководиоца на водном подручју на предлог секторског руководиоца, а у складу са условима и критеријумима утврђеним "Републичким оперативним планом".

Наредба о проглашењу и укидању одбране од поплава на водама I-реда, доставља се надлежном предузећу које спроводи одбрану од поплава, односно секторском руководиоцу, главним руководиоцима, главном координатору и координатору у Заводу, Републичком центру за обавештавање МУП-а и надлежном штабу за ванредне ситуације.

Редовну и ванредну одбрану од поплава на водама II-реда на којима се спроводи одбрана од поплава, проглашава начелник штаба за ванредне ситуације града Ваљева у сарадњи са руководиоцем стручно-оперативног тима за поплаве и о томе обавештава надлежног

руководиоца из "Републичког оперативног плана".

Уобичајени приступ одбрани од великих вода на већим рекама са увођењем степена редовне и ванредне одбране није могуће применити код водотока са бујичним хидролошким режимом. Нагли надолазак и кратко трајање великих вода најчешће не оставља довољно времена ни за проглашавање одбране од поплава (која никад не може бити "редовна" већ само "ванредна").

У већини бујичних поплава до сада, на подручју града Ваљева, углавном није било времена за предузимање активне мере одбране од поплава. Интервенисало се на уклањању вученог наноса код мостова у циљу обезбеђења већег протицаја и спречавања настајања загушења и предузимања мера на уклањању површинских вода, прокопавањем каналске мреже. Углавном су спровођене активности на санацији насталих последица.

У редовној одбрани од поплава водопривредна организација **П.Д. "Ерозија" а.д., Ваљево**, ул. Поп Лукина 6, дужно је да обезбеди свакодневно осмочасовно дежурство руководећег особља (по Оперативном плану одбране од поплава).

У периоду ванредне одбране од поплава обезбеђује се особље за дежурство од 24 часа (две смене по 12 часова).

3.1. Закључци из Процена угрожености

Преглед угрожености насеља, становништва, објеката инфраструктуре и пољопривредног земљишта од поплава

Водоток	Угроженост насеља		Угроженост становништва		Угроженост саобраћајница				Угроженост осталих објеката инфраструктуре			Угроженост пољопривредног земљишта		
	Број стамбених објеката	Број приградних објеката	Број домаћинства	Број становника	Локалитет (км)	Регионални путеви (км)	Магистрални путеви (км)	Железничка пруга (км)	Водоводна објекта/мрежа (км)	Водоводна објекта/мрежа (км)	Водоводна објекта/мрежа (км)	Узона	Изванзона насеља (ха)	Укупно (ха)
1	2	3	4	5	6	7	8	9	10	11	12	13	14	15
<i>Колубара</i>	35	5	30	100	20	1,5	-	-	-	-	-	30	1000	1030
<i>Љубостиња</i>	85	4	78	290	5	-	-	-	-	-	-	50	50	100
<i>Кривошија</i>	30	2	30	125	2	-	3	-	-	-	-	30	40	70

На основу претходно изнетих рељефних геолошко педолошких хидролошких, ерозионих и климатских карактеристика града Ваљево као и података о последицама које је штетно дејство вода у претходним поплавама изазвало, процењује се да би појава таласа великих вода *река Јабланице, Обнице и Колубаре*, (до нивоа процењене стогодишње велике воде – 305 м³ у секунди могло да угрози имовину људи града Ваљево) и то:

- око 30 домаћинства, трафостаницу у Насељу Колубара (низводно од железничке станице),
- људство и објекте Казнено поправног завода "Ваљево",
- запослене и имовину Ваљевске пиваре,
- мостове на Обници код КПЗ "Ваљево" и насеље Веселиновићи,
- Регионални пут Ваљево-Бајина Башта.

Поплавама би посебно било угрожено подручје на нерегулисаној доњем току реке Колубаре у појасу ширине до 600 м, а нарочито на подручју Попучке, Лукавац, Дивци, Лозница и Веселиновац што би оштетило засејане културе на поплавленим површинама (око 500 ха у износу од 30 до 100%).

Поред оштећења пољопривредних култура изливање *реке Колубаре* у селу Дивци могло би да угрози 10 домаћинства са стамбеним, пословним и другим објектима, као и деоница пута Ваљево-Мионица.

Велике воде *реке Обнице* узводно од Ваљево могу да угрозе и пољопривредне културе на подручју села Причевић до 30 ха, и село Беомужевић до 10 ха, као и Мажиновић до 10 ха.

Велике воде *реке Градац* могу да угрозе бетонску преграду у селу Дегурић, брану Градац у Ваљеву, постојеће стамбене и пословне објекте у ул. Прва бразда, конструкцију челичног путничког моста, стубове бетонских железничких мостова и пешачки мост код старе пијаце.

Река Љубостиња у градском не регулисаном делу тока може да угрози до 20 стамбених и пословних објеката на локалитету улице између Ђердапске и Шабачког пута.

Изливање *реке Бање* услед великих вода угрозила би до 20 домаћинства у селу Белошевац, село Мрчић, као и ПП "Вали" део пута Ваљево

Шушеока и пољопривредне културе на истом локалитету на око 50 ха.

Бујичне воде *реке Перајице* могу да угрозе око 10 стамбених и помоћних објеката у засеоку Ненадовић у Горњој Грабовици, и производне објекте Стефил, Јабланица, Крушик опруга, Ферум као и десетак домаћинства лоцираних у непосредном окружењу.

Бујичне *реке Рабас* у доњем току кроз село Дупљај, Попучке и Лукавац могу да поплаве око 200 ха обрадивих површина и оштете пољопривредне културе засејане на истим површинама. Изливање *реке Рабас* може да оштети пут Ваљево-Караула на деоници која чини границу између Попучака и Лукавца, као и мост на истом делу пута.

Обилне кишне падавине, нагиби терена и утицај површинских вода могу да изазову клизање земљишта и штете на стамбеним и другим објектима, саобраћајницама, инсталацијама и пољопривредном земљишту. Услед обилних падавина на подручју града Ваљева појављују се клизишта па мајдану Попаре, ул. Николе Тесле, Шабачки пут у Г. Грабовици и пут Ваљево-Царић код Суве Чесме.

Клизишта се могу активирати и у Рађевом Селу, Белошевцу, Ребељу, селу Суводању, Мијачи, Рабас, Доња Буковица, Горња Буковица, Јасеница, Котешица, Оглађеновац, Каменица, Дивци и др. локалитети.

Процена угрожености града Ваљева има изузетно значајно место и чини основу превентивне заштите од свих врста опасности. То показује да у граду Ваљеву постоје могућности и изузетна потреба за организовањем, припремањем и спровођењем првенствено превентивних мера заштите у циљу спречавања и настајања поплава, а затим оперативних мера и поступака којим се спроводе непосредне припреме за учешће у заштити и обезбеђује учешће снага и средстава у циљу ублажавања и отклањања непосредних последица насталих услед поплава.

Закључци о угрожености од поплава на територији Града Ваљева

1. Процена угрожености од поплава је урађена на основу података за стогодишње воде и указује да је опасност од поплава на територији Града Ваљева присутна а да се нарочито испољава у време дугих и обилних киша, при јаким пљусковима код наглог отапања снега и при ерозионим процесима у приобаљу река.

2. Сви водотоци Града Ваљева имају претежно бујични карактер, хидролошког режима, поплаве на њима имају изразито бујичне карактеристике, брзу појаву и разорне ефекте уз упоредо јављање бујичне лаве, одрона и клизишта.

3. Уобичајени приступ у одбрани од великих вода са увођењем степена редовне и ванредне одбране

није могуће применити код водотока са бујичним режимом па се код њих морају применити превентивне мере заштите, које треба да обухватају просторно целину водотока, приобаља и слива.

4. Време од уочавања кишних облака до појаве максималног протицаја траје најчешће од неколико сати до неколико дана што представља довољно времена да се изврши обавештавање грађана о предстојећој опасности која може да угрози њихово здравље, животе и имовину.

5. Одбрану од поплава за водотоке града (првог реда) на којима постоје објекти за заштиту од штетног дејства воде, као и одржавања акумулација, спроводе ЈВП "Србијаводе" ВПЦ "Сава-Дунав" и ПД "Ерозија" а.д. Ваљево Поп Лукина 6, Ваљево

6. Одбрана од поплава на водотокима II- реда у надлежности је Града Ваљева.

Град Ваљево израђује и доноси Оперативни план одбране од поплава за воде II- реда. Планове одбране од поплава доносе и предузећа и др. правна лица чија имовина може бити угрожена. Водоток Колубаре низводно од регулисаног градског тока као и нерегулисани водотокови Обнице, Јабланице, Бање, Рабаса, Кланичке реке и др. код појаве великих вода могу плавити 800-1500 ха обрадивих површина изазивајући штету на засејаним културама од 30 до 100%.

7. У циљу спречавања настајања поплава и умањења штетних последица на нерегулисаним водотокима, неопходно је у потпуности реализовати превентивне мере заштите у овој процени.

8. Носиоци активности спровођења оперативних мера одбране од поплава у складу са оперативним планом за одбрану од поплава су ЈП "Србијаводе" ВПЦ "Сава-Дунав", ПД "Ерозија" а.д. Ваљево Поп Лукина 6, Ваљево и организационе јединице РХМЗ

9. У случају настанка великих катастрофалних поплава које могу угрозити становништво и материјална добра, Окружни штаб за ванредне ситуације Колубарског управног округа у сарадњи са Штабом за ванредне ситуације града Ваљева, непосредно учествују у организовању и спровођењу мера и активности на одбрани од поплава ангажовању снага и средстава система заштите и спасавања.

10. Систем раног упозоравања, обавештавања и узбуњивања са својим елементима обезбедиће благовремено откривање опасности, праћење и обавештавање снага заштите и спасавања, надлежних органа, организација команди Војске Србије и становништва. У случају непосредног угрожавања становништва обезбедиће се обавештавање и узбуњивање на угроженом подручју.

11. Плановима одбране од поплаве предвидети могућности ангажовање снага и средстава Војске Србије на пружању помоћи угроженом и пострадалом становништву.

12. Руковођење и координацију ангажованих снага и средстава на подручју града Ваљева у одбрани од поплава вршиће оперативни штаб за заштиту од елементарних и др. већих непогода који је образован Одлуком Скупштине града Ваљева.

4. РУКОВОЂЕЊЕ ОДБРАНОМ ОД ПОПЛАВА

1) Оперативни план одбране од поплава за 2014 год који доноси Министарство пољопривреде, шумарства и водопривреде поред назива сектора и деоница садржи и називе предузећа и организација које врше одбрану и имена одговорних лица, потребна средства, као и критеријуме за проглашење редовне и ванредне одбране од поплава.

Одговорна лица и називи предузећа надлежних за организовање и спровођење одбране од поплава на подручју Републике Србије и града Ваљева на основу **Наредбе о утврђивању Оперативног плана одбране од поплава за 2014. годину:**

За координацију одбране од поплава на јединственом водном простору Републике Србије, задужен је:

• **Миодраг Пјешчић, главни координатор одбране од поплава** – 064/834-10-02

• Горан Камчев, тел. 011/201-33-69 е-mail: goran.kamcev@minpolj.gov.rs

• Оливера Јанковић, тел. 011/201-33-38, е-mail: olivera.jankovic@minpolj.gov.rs

• **ЈВП "СРБИЈАВОДЕ"**, Булевар уметности 2а, Београд

• тел. 011/311-94-00, 311-94-02, 201-33-82; факс 011/311-94-03

• е-mail: odbrana@srbijavode.rs

• **ГЛАВНИ РУКОВОДИЛАЦ ОДБРАНЕ ОД ПОПЛАВЕ:**

• Горан Пузовић, моб. 064/840-40-07 е-mail: goran.puzovic@srbijavode.rs

• **ЗАМЕНИКА** за спољне воде и загушење ледом:

• Звонимир Коцић, моб. 064/840-40-03 е-mail: zvонimir.kocic@srbijavode.rs

• **ЗАМЕНИК** за унутрашње воде:

• Бранко Спасић, моб. 064/840-40-14

• **ЈВП "СРБИЈАВОДЕ" ВПЦ "САВА –ДУНАВ"**, Бродарска 3, Н. Београд

• тел. 011/214-31-40, 311-43-25, 213-58-64, 201-81-00;

• факс 011/311-29-27, 201-81-12, е-mail: vpсsava@srbijavode.rs

• **РУКОВОДИЛАЦ ОДБРАНЕ ОД ПОПЛАВА ЗА ВОДНО ПОДРУЧЈЕ:**

• Директор: Душан Панић моб. 064/840-41-00 е-mail: dusan.panic@srbijavode.rs

• **ЗАМЕНИК РУКОВОДИОЦА ЗА ВОДНО ПОДРУЧЈЕ:**

• Бранко Ћамиловић, моб. 064/840-40-26 е-mail: branko.camilovic@srbijavode.rs

• **ПОМОЋНИК** за С.5.1 и С.5.2.:

• Светозар Василијевић, моб. 064/840-40-09, е-mail:

• svetozar.vasilijevic@srbijavode.rs

• **ПОМОЋНИК** за С.5.3 и С.5.4.

- Жарко Дракулић, моб. 064/840-40-78 **ВПЦ "САВА –ДУНАВ"**, Н. Београд 011/21431-40

• За деонице С.5.1, (град Ваљево)

• **П.Д. "Ерозија" а.д., Ваљево**

• Тел. 014/227-311, факс 014/227-330

• **Е-mail: erozija@open.telekom.rs**

• **Директор: Милена Гајић моб. 066-821-75-04**

• **Ђорђе Малешевић, моб. 064/646-96-45**

• **Александар Стојаковић моб. 064-646-96-49**

• **ПОМОЋНИК** Љубиша Миљковић моб. 064-840-40-16

• е-mail: ljubisa.miljkovic@srbijavode.rs **ВПЦ "САВА –ДУНАВ"**, РЈ. "Шабац" тел. 015-346-086

2) За координацију одбране од поплава на територији града Ваљева, задужен је Милан Михаиловић, начелник штаба за ванредне ситуације града Ваљева.

За руковођење одбраном од поплава на водотоцима I-реда, на којима постоје објекти за заштиту од штетног дејства воде на територији града Ваљева, Оперативним планом одбране од поплава за воде I-реда, утврђеним Наредбом Министарства пољопривреде, трговине и водопривреде, задужено је ЈВП "Србијаводе", ВПЦ "Сава-Дунав" са главним руководиоцем одбране од поплава и секторским и деоничарским руководиоцима одбране од поплава.

За руковођењем заштитом од свих врста елементарних и других већих непогода, на нивоу града Ваљева, Одлуком Скупштине Града образован је **Штаб за ванредне ситуације града Ваљева**.

Командант штаба је Градоначелник града Ваљева. Заменик команданта је заменик градоначелника. Начелник штаба је руководилац надлежне службе (Сектора за ванредне ситуације). Чланови ШВС су:

- чланови извршних органа града у чијем делокругу су послови из области: здравља, пољопривреде, водопривреде и шумарства, рада и социјалне политике, заштите животне средине;

- представници градских органа управе у чијем делокругу су послови из области саобраћаја, грађевине, енергетике, информисања, трговине и услуга.

- руководиоци јавних предузећа, привредних друштава, руководиоци јединица одбране, полиције, хуманитарних организација, удружења грађана, других правних лица и установа у чијем делокругу су послови од значаја за заштиту и спасавање у ванредним ситуацијама;

Штаб за ванредне ситуације града Ваљева обавља следеће послове:

- Руководи и координира рад субјеката система заштите и спасавања и снага заштите и спасавања у ванредним ситуацијама на спровођењу утврђених задатака;
- Руководи и координира спровођење мера и задатака цивилне заштите;
- Координира акцијама и операцијама заштите и спасавања на подручју града Ваљева;
- Разматра и даје мишљење на предлог Процене угрожености и предлог Плана заштите и спасавања у ванредним ситуацијама;
- Прати стање и организацију заштите и спасавања и предлаже мере за њихово побољшање;
- Наређује употребу снага заштите и спасавања, средстава помоћи и других средстава која се користе у ванредним ситуацијама;
- Стара се о редовном информисању и обавештавању становништва о ризицима и опасностима и предузетим мерама;
- Разматра организацију, опремање и обучавање јединица цивилне заштите, овлашћених и оспособљених правних лица;
- Сарађује са надлежним органима заштите и спасавања суседних држава у ванредним ситуацијама;
- Процењује угроженост од настанка ванредне ситуације;
- Доноси наредбе, закључке и препоруке;
- Сарађује са ШВС суседних Јединица локалне самоуправе;
- Ангажује оспособљена правна лица и друге организације од значаја за заштиту и спасавање;

За извршавање специфичних задатака заштите и спасавања, Штаб за ванредне ситуације града Ваљева, образовао је Стручно-оперативни тим за поплаве (СОТ), кога чине стручњаци из ове области.

За потребе руковођења акцијама заштите и спасавања у месним заједницама, селима, насељима, стамбеним зградама и привредним друштвима и другим правним лицима, постављени су повереници цивилне заштите.

5.МЕРЕ ЗАШТИТЕ ОД ПОПЛАВА

Заштита и спасавање од поплава обухвата планирање, изградњу, одржавање и ојачавање оштећених објеката за заштиту од поплава, осматрање и извиђање стања водостаја, узбуњивање, планирање и спровођење евакуације становништва и материјалних добара из угрожених подручја, планирање и обезбеђење превоза и прелаза преко река, одстрањивање воде из поплавлених објеката, проналажење и извлачење настрадалих и утопљених, збрињавање угроженог становништва и санирање последица изазваних поплавама.

Општим и оперативним планом за одбрану од поплава, утврђују се праћење, организација и

спровођење одбране од поплава, која је у надлежности водопривредних органа, привредних друштава и других правних лица чија је делатност заштита од штетног дејства вода и управљање водама и водопривредним објектима.

5.1. Превентивне мере заштите од поплава

- Кроз израду и усвајање просторних планова надлежних органа локалне самоуправе, обезбедити да се у наведене планове уграде сви захтеви заштите од поплава,

- Кроз урбанистичко уређење насеља нарочито насељених места и индустријских зона, обезбедити прилагођавање истим потребама и захтевима заштите становништва и материјалних добара од поплава,

- Извођење антиерозионих радова, првенствено пошумљавањем и санирањем клизишта,

- Израда недостајућих одбрамбених насипа, обала-утврда и одржавање постојећих,

- Изградња брана и преграда на бујичним водотоковима и одржавање постојећих,

- Изградња система канала за одвођење вода и њихово одржавање,

- Пре изградње мостова и пропуста, исти градити са већом пропусном моћи воде,

- Обележавање на терену линије допирања максимално могућег поплавног таласа који би настао рушењем и преливањем брана на хидроакумулацији,

- Организација система јавног узбуњивања на већим водотоковима и високим бранама ради благовременог обавештавања о опасностима од поплава и спровођења евакуације,

- Оспособљавање становништва за заштиту и спасавање од поплава кроз личну и узајамну заштиту,

- Оспособљавање предузећа из области водопривреде за заштиту од поплава и уношење њихових задатака у планове одбране од поплава,

- Оспособљавање јединица цивилне заштите, посебно специјализоване за спасавање на води и под водом,

- Оспособљавање спортских клубова и организација чија је делатност везана за воду, (ронилачки, веслачки, кајакашки и др.) и дефинисање задатака које они могу завршити у оквиру одбране од поплаве,

- Формирање базе података о свим пловних објектима,

- Израда плана ангажовања команди јединица Војске Србије у пружању помоћи угроженом и пострадалом становништву у случају поплава већих размера,

- Оспособљавање штабова цивилне заштите за руковођење акцијама заштите и спасавања од поплава,

- Кроз практичне вежбе организованих снага цивилне одбране увежбати радње и поступке из области заштите спасавања од поплава,

- Израда планова заштите спасавања од поплава;

Услед великих снежних падавина и проглашења **ванредне ситуације на подручју републике Србије** у фебруару 2012.године у циљу спровођења мера заштите од могућих поплава, на основу наредбе Окружног штаба за ванредне ситуације Колубарског управног округа, број 909-087-00010/2012-02 од 14.02.2012.године, извршено је чишћење критичних деоница водотокова II – реда, на подручјима града Ваљева, која су угрожена поплавама („поплавним подручјима“) и то :

- *Река Рабас* - узводно од пута М-4 1.735 м1
- *Река Рабас* - низводно о пута М4 до *р.Колубаре* 694 м1
- *Река Црнобара* - низводно од пута М4 до *р.Рабас* 682 м1
- *Река Црнобара* - узводно од пута М4 до изнад предузећа Еуропром 1127 м1
- *Река Кривошија* - низводно од М4 до *р.Колубаре* 1457 м1
- *Река Пераица* - узводно од пута М4 683 м1
- *Река Пераица* - низводно од пута М4 265 м1

Укупно : 6.643 м1

Чишћењем критичних деоница водотокова II- реда, обезбеђен је протицај великих вода и тиме спречене могуће поплаве на угроженим подручјима. Након топљења снега, није било пријава грађана о угрожавању стамбених и економских објеката на угроженим подручјима – поплавним подручјима.

На горе наведеним рекама извршени су радови на ископу корита река, машинским путем са одлагањем материјала на привремену депонију ван радне зоне.

Просечан ископ и уклањање земље око 2м3/м1 уз шарпирање косина и рашћишћавање дрвећа и вађење пањева.

5.1.1 Програм мера и радова на смањењу ризика од поплава - ЈП Дирекције за урбанизам Града Ваљева за 2014годину, опредељена су средства за одржавање водотокова II- реда за 2014.годину:

Редовно одржавање водених токова другог реда 5.000.000,00 динара
Редовно одржавање, заштита и чишћење корита река другог реда : <i>Градац, Рабас, Перајица, Кривошија, Бања, Црнобара, Суваја</i> , нерегулисани део реке <i>Љубостиња, Буковачка река и Забава</i> . Израда обалоутврда на реци Градац код Крушиковог Стадиона I фаза. Кошење обала и чишћење приобалног дела од шибља, растиња, одпада и палог дрвећа, комуналног одпада који угрожавају и сужавају протицајни профил река.

5.2. ОПЕРАТИВНЕ МЕРЕ ОДБРАНЕ ОД ПОПЛАВА

5.2.1. Мере заштите у случају непосредне опасности од поплава

За сваки слив у зависности од величине и природних карактеристика, постоји одређени праг падавина који условљава појаву великих вода на водотоцима. Поменути праг може се дефинисати помоћу три параметра: висина падавина, мерење, прикупљање, обраду, анализу и издавање хидрометеоролошких података, информација и прогноза, па стога РХМЗ представља основицу целог система за обавештавање у фазама припреме за спровођење одбране од поплаве. РХМЗ прикупља и обрађује податке: ниво воде, метеоролошке величине (падавине, температура и друго), радарска осматрања и др.

Оперативни центар-1985 је трансмисија преко које се даље прослеђују све информације које доставља РХМЗ а односе се на појаве бујичних падавина. Све информације добијене од РХМЗ прослеђују се штабовима на свим нивоима (национални, покрајински, окружни, градски и општински).

Све осмотрене промене битне за настанак, ток и одбрану од поплава Оперативни центар-1985 прослеђује Штабу за ванредне ситуације града

Ваљева. За одбрану од бујичних поплава битни су подаци о наиласку и месту падања јаког плуска, наглom топљењу снега, као и рушењу мостова и саобраћајница услед бујица и њима покренутих клизишта.

Активност виталних система и континуитет у раду (ватрогасци, хитна медицинска помоћ, полиција и друге професионалне службе) је врло битна за све време трајања поплава, због чега је првенствено неопходно обезбедити ове институције од плавења. У оквиру одбране од поплава морају се благовремено предузети одређене активности на комуналној инфраструктури – електричним и водоводним инсталацијама, како би се елиминисала опасност по људске животе и ублажила материјална штета (одговорни у виталним органима унапред дефинишу где, ко и када треба да изврши прекид снабдевања и поновно укључење електричне енергије и инсталација). Одговорни за контролу саобраћаја, предузеће хитне и неопходне мере како би се спречило загушење и прекид комуникација, нарочито у време евентуалне евакуације становништва из угроженог подручја. Контрола саобраћаја потребна је за време, пре и после поплава, дакле у свим фазама одбране и поплава.

Задаци команданта, заменика команданта, начелника и чланова штаба

У зависности од фазе одбране од поплава које су дефинисане у Општем плану одбране од поплава на територији града Ваљева, командант градског штаба за ванредне ситуације координира рад са градским и државним институцијама, односно виталним системима одговорним за одбрану од поплава.

У првој фази – припреме за одбрану од поплава командант градског штаба врши следеће послове:

- Прати стање угрожености од поплава на подручју града Ваљева и остварује сарадњу са Оперативним центром Ваљево (1985);
- Остварује сарадњу са начелником Одељења за ванредне ситуације и старешином градске службе за ванредне ситуације;
- Заказује и руководи седницама органа града Ваљева одговорних за одбрану од поплава;
- Обезбеђује услове за имплементацију градског Плана код свих градских субјеката;
- У случају да постоји потреба врши усаглашавање општег и оперативног плана одбране од поплава града Ваљева са републичким „Оперативним планом“;
- Обезбеђује услове за рад, за интегралне и координиране активности у имплементацији оперативних планова за одбрану од поплава и организован рад у ванредним условима;
- Обезбеђује услове за израду техничке документације за одбрану од поплава за подручје града Ваљева;
- Обезбеђује услове за реализацију програма мера и активности за информисање и едукацију јавности;
- Организује у сарадњи са другим субјектима и спроводи програм мера и активности за обезбеђење прихватних центара за прихват људи и имовине пострадалих у поплавама;
- Прати реализацију радова у складу са усвојеним плановима рада;
- Прима и прати информације у вези са најавом промене метеоролошке и хидролошке ситуације, које му доставља РХМЗ;

У другој фази – ванредна одбрана од поплава, командант градског штаба за ванредне ситуације врши следеће послове:

- Руководи радом Штаба за ванредне ситуације града Ваљева;
- Остварује сарадњу са Окружним штабом за ванредне ситуације Колубарског управног округа;
- Координира активност субјеката града Ваљева, одговорним за одбрану од поплава;
- Остварује сарадњу са надлежним окружним и републичким органима;
- Сарађује са руководиоцима одговорним за одбрану од поплава из националног оперативног плана;
- Сарађује са органом надлежним за ванредне ситуације и Оперативним центром Ваљево (1985)
- На предлог штаба, на угроженом и пострадалом подручју проглашава ванредну ситуацију;

- Преко средстава информисања, обавештава јавност о свим битним питањима везаним за одбрану од поплава;

У трећој фази – (ванредна ситуација), Командант градског штаба обавља следеће послове:

- У случају када постојећи и планирани одбрамбени систем није довољан и прети изливање воде и налет бујице тада се приступа локалном привременом надвишењу одбрамбене линије слагањем врећа пуњених песком или земљом, преко круне насипа или горњег платоа регулисане одбране.
- Ако претходне мере нису довољне Командант штаба проглашава ванредну ситуацију;
- Организује, руководи и координира спровођење задатака цивилне заштите;
- Врши обилазак угрожених и пострадалих подручја и грађана;

У четвртој фази – отклањање последица поплава Командант градског штаба:

- Обезбеђује услове за спровођење мера и руководи активностима и радовима на отклањању последица поплава (санација).
- Обезбеђује услове за контакт са институцијама за благовремено пружање финансијске и материјалне помоћи угроженом становништву и привреди на подручју града.

Заменик команданта градског штаба у одсуству команданта штаба или по његовом налогу у свему га замењује.

Начелник штаба у фазама припрема за одбрану од поплава врши следеће послове:

- Врши непосредан увид стања на угроженом подручју у сарадњи са градским штабом и предлаже потребне мере;
- Спроводи наредбе штаба, информише команданта о стању на терену и предлаже предузимање мера заштите и задатака цивилне заштите;
- Организује реализацију потребних мера за неопходне и хитне радове на угроженим подручјима, по добијању сагласности команданта штаба;

Повереници цивилне заштите врше следеће пословање у свим фазама одбране:

- Врше непосредан увид у стање на поплављеном подручју и достављају информације Оперативном центру Ваљево (1985);
- Предлаже спровођење радова и мера на свом терену у зони одбране на водотоку;
- Организује и руководи хитним радовима и мерама у свом реону;
- Извештава заменике повереника ЦЗ о предузетим мерама и води евиденцију о стању на терену, ангажованом људству, механизацији и друго;
- По наредби штаба спроводе евакуацију становништва и стоке на свом подручју;

- Континуирано праћење водостаја на меродавним водомерима;
- Прикупљање и анализа информација о угрожености од поплава и обавештавање надлежних органа и институција;
- Организација примања позива за помоћ;
- Рано упозоравање, обавештавање и узбуђивање становништва, надлежних органа, привредних друштава и других правних лица у зони угрожености, као и снага заштите и спасавања;

5.2.2. Мере заштите када настану поплаве

- Мере заштите након проглашења РЕДОВНЕ ОДБРАНЕ од поплава
- Мере заштите након проглашења ВАНРЕДНЕ ОДБРАНЕ од поплава
- Рано упозоравање, обавештавање и узбуђивање становништва, надлежних органа, привредних друштава и других правних лица и снага заштите и спасавања у зони угрожености врши Оперативни центар Ваљево (1985).

5.2.3 Мере ублажавања и отклањања непосредних последица поплава

- Праћење водостаја и процена угрожености од поплава;
- Интензивирати рад Оперативног центра Ваљево (1985) и увођење сталног дежурства у Штаб за ванредне ситуације града Ваљева;
- Активирање оперативних веза на подручју угроженом од поплава;
- Ангажовање органа и организација надлежних за водопривреду, надлежних служби града Ваљева одбрану од поплава у складу са утврђеним плановима;
- Обустављање и ограничавање саобраћаја на комуникацијама на подручју угроженим од поплава;
- Снижавање нивоа воде у хидроакумулацијама изнад бране до коте која одговара ткз. "Безбедној коти";
- Ангажовање овлашћених и оспособљених правних лица за заштиту и спасавање на одбрани од поплава у изради насипа, просека, и др. радова битних за одбрану од поплава;
- Ангажовање грађана и других субјеката чија је имовина угрожена поплавама.
- Учешће ватрогасно-спасилачких јединица МУП-а на спасавању угрожених и пострадалих;
- Учешће полиције у спровођењу мера и извршавању задатака заштите и спасавања од поплава;
- Ангажовање специјализованих јединица ЦЗ за спасавање на води и под водом,
- Ангажовање осталих јединица ЦЗ на заштити и спасавању становништва и материјалних добара од поплаве,
- У случају када ангазоване снаге и средства нису довољна за заштиту и спасавање људи,

материјалних и културних добара и животне средине од поплава, ангажовати јединице Војске Србије за пружање помоћи угроженом и настрадалом становништву;

- Коришћење свих расположивих материјалних и људских ресурса за заштиту и спасавање и стављање на располагање ШВС града Ваљева;
- Евакуација становништва и материјалних добара из подручја угроженог поплавом,
- Збрињавање угроженог и пострадалог становништва,
- Снабдевање здравом пијаћом водом подручја угрожена од поплава,
- Организација и спровођење санације терена и објеката на подручју захваћеног поплавом,
- 19.Информисање и едукација јавности

6. ВАНРЕДНА СИТУАЦИЈА

У циљу заштите и спасавања људи, материјалних и културних добара од опасности изазваних поплавама, спроводе се ЗАДАЦИ ЦИВИЛНЕ ЗАШТИТЕ и то:

6.1.Задаци цивилне заштите

6.1.1.Заштита и спасавање од поплава

6.1.2.Узбуђивање

6.1.3.Евакуација

Евакуација се организује и спроводи у циљу заштите и спасавања људи, животиња, материјалних и културних добара, државних органа, привредних друштава и других правних лица од поплава.

Евакуацију на подручју града Ваљева наређује штаб за ванредне ситуације града Ваљева.

Евакуација подразумева планско померање становништва са угроженог подручја у неугрожено подручје.

Поред ШВС у евакуацији учествују органи града Ваљева, снаге МУП-а и Војске Србије, овлашћена и оспособљена правна лица, привредна друштва и друга правна лица, чији су задаци утврђени плановима заштите и спасавања у ванредним ситуацијама.

Након проглашења Активирају се снаге МУП – а за одбрану и спашавање, цивилна заштита, комуналне службе, водопривредна предузећа и друго. Битно је благовремено алармирање јавности и становништва на угроженом подручју преко локалних медија, јер за кратак временски период становништво мора спремно дочекати наредбу о евакуацији - спашавању становништва и смањењу материјалних губитака. Главни кораци у операцији спашавања становништва су: идентификација простора који се евакуише, развијањем процедуре за евакуацију (правац, дестинација, време), формирање центра за пријем и привремени боравак угрожених, ургентне мере (хитна медицинска помоћ, против пожарна заштита, интервенција комуналних служби у случају прекида снабдевања водом и електричном

енергијом) и повратак евакуисаног становништва по налогу Штаба.

Евакуација од поплава врши се померањем угроженог становништва, стоке и материјално техничких средстава на ближа безбедна подручја, код суседа или родбине угрожених.

У случају поплава ширих размера капацитети, у којима ће се вршити смештај угрожених, су јавни објекти (сале домова месних заједница, слободне магацинске просторе, слободне стамбене објекте) и угоститељско туристичке организације које располажу са смештајним капацитетима

Евакуација се предузима када предстоје или су наступиле опасности изазване поплавом, које угрожавају становништво, тако да је нужно да становништво ради заштите и спасавања напусти угрожену територију.

Одлуку о евакуацији доноси Начелник округа (Командант ОкШВС), или Градоначелник (Командант ГШВС) на предлог Начелника Одељења за ванредне ситуације округа – Ваљево. Евакуацију организује и планира Одељење за ванредне ситуације Колубарског округа Ваљево.

Одлуку о евакуацији спроводи:

- 1) Руководиће – ГШВС – помоћник Начелника Штаба за евакуацију
- 2) Регулисање саобраћаја – Саобраћајна Полиција
- 3) Превоз угроженог становништва – локални превозници ("Ласта" и "Европа-бус")
- 4) Одржавање реда и заштита имовине – Полиција
- 5) Прихват евакуисаних грађана – Повереник ЦЗ, Школска управа и Установа за децу предшколског узраста

У складу са планом евакуације ГШВС приступа се спровођењу евакуације угроженог становништва. Евакуацијом руководи помоћник начелника штаба за евакуацију.

Након саопштавања наредбе о евакуацији процењује се да ће 1/3 угрожених грађана сама извршити евакуацију и померање са угрожене територије (пешице или сопственим возилима) на неугрожено подручје.

У складу са ситуацијом на терену место за прихват угроженог становништва одређује ГШВС.

Приоритет у евакуацији имају особе са инвалидитетом, болесне особе, деца, трудне жене, мајке са малом децом и старе особе.

Локални превозници "Ласта" и "Европа-бус" врше превоз угроженог становништва до места за прихват. Контролу саобраћаја, одржавање реда и заштиту имовине евакуисаних врши полиција и Војска Србије. Прихват евакуисаних врше повереници цивилне заштите и руководиоци установе где се врши прихват. Одмах након прихвата врши се евидентирање и смештај.

6.1.4. Збрињавање угроженог и настрадалог становништва

Ради збрињавања угроженог и настрадалог становништва код поплава, предузети мере за привремени смештај, исхрану, здравствену заштиту и обезбеђење других неопходних потреба становништва

Носиоци збрињавања:

- 1) Штаб за ванредне ситуације града Ваљева
- 2) Градска управа – Одељење за друштвене делатности
- 3) Организација Црвеног крста

Сарађују:

- 1) Војска Србије - Команда гарнизона Ваљево
- 2) Школска управа
- 3) Школе и предшколске установе
- 4) ЈП „Валис“ Ваљево
- 5) Дом здравља Ваљево
- 6) Центар за социјални рад
- 7) ЈКП „Водовод-Ваљево“ Ваљево
- 8) Санитарна инспекција
- 9) Еколошка инспекција
- 10) Комунална инспекција
- 11) Полиција
- 12) Хуманитарне невладине организације

По плану ГШВС збрињавање угроженог и настрадалог становништва извршити привременим смештајем у просторије школских и предшколских установа, спортске хали и др. погодних објеката, на делу територије која није угрожена поплавом.

Одмах након прихвата, тимови психолога и социјалних радника обављају разговор са евакуисаним становнишвом.

За рад са децом Школска управа обезбедиће школске педагоге и психологе.

Центар за социјални рад предузеће бригу о социјално гроженим лицима.

Извршни органи локалне самоуправе обезбедиће флаширану воду и храну за евакуисане.

ЈКП Водовод обезбедиће водоснабдевање.

Дом здравља ће обезбедити здравствену заштиту евакуисаних грађана.

Здравствени центар обезбедиће здравствену заштиту психотрауматизованих.

Санитарна инспекција наложиће мере хигијенско-епидемиолошке заштите.

Еколошка и комунална инспекција спроводи ће мере из своје надлежности.

Полиција обезбеђује одржавање реда и заштиту евакуисаних и њихове имовине.

Хуманитарне невладине организације ангажовати у циљу обезбеђења хуманитарне помоћи за настрадале

6.1.5. Очување добара битних за опстанак

Очување добара битних за опстанак обухвата очување објеката за водоснабдевање, одржавање потребног обима пољопривредне, друге производне и опстанак биљног и животињског фонда кроз обезбеђење и чување потребних

количина и врста добара неопходних за живот становништва, као и културно-историјских, материјалних и других битних добара у условима елементарних непогода и других несрећа.

У случајевима нарушеног редовног снабдевања водом због елементарних непогода и других несрећа, комунална предузећа и друга привредна друштва, произвођачи и дистрибутери воде, дужни су да обезбеде потребне количине воде, мере контролу исправности воде и одржавају системе за водоснабдевање.

Штаб за ванредне ситуације града Ваљева координира дистрибуцију воде и ангажује све расположиве капацитете за транспорт и дистрибуцију воде.

Заштита и спасавање животиња спроводи се, првенствено, благовременим припремама привредних друштава и других организација које се баве узгојем стоке и производњом намирница животињског порекла, као и оспособљавањем власника стоке за вршење превентивних мера и поступака у заштити животиња.

У спровођењу неопходних мера и акција заштите и спасавања животиња, ангажују се, првенствено, ветеринарске организације и службе, привредна друштва из области кланичне индустрије и друга привредна друштва и организације које се баве узгојем стоке, заштитом и складиштењем намирница животињског порекла, као и пољопривредни произвођачи.

У случају угрожености сточног фонда на територији захваћеној елементарним непогодама и другим несрећама, штаб за ванредне ситуације организује евакуацију и збрињавање сточног фонда.

6.1.6. Хитно успостављање неопходних служби од јавног интереса

Хитно успостављање неопходних служби од јавног интереса подразумева предузимање потребних мера и радњи за успостављање њихове нарушене функције, као што су снабдевање неопходним намирницама, електричном и топлотном енергијом, гасом, услуге здравствене и социјалне заштите, водовода и канализације, саобраћаја, ПТТ и друге услуге, у складу са планом за заштиту и спасавање у ванредним ситуацијама.

Органи државне управе, органи аутономне покрајине, органи јединица локалне самоуправе, привредна друштва и друга правна лица која се баве делатношћу из става 1. овога члана, дужни су да обезбеде њихово функционисање, у складу са законом, другим прописима и општим актима.

6.1.7. Асанација терена

Асанација терена обухвата уклањање, идентификацију и хитно сахрањивање погинулих односно умрлих, уклањање лешева животиња, дезинфекцију, дезинсекцију, дератизацију, деконтаминацију и ремедијацију објеката и терена.

У отклањању последица и спровођењу асанације, у складу са својим овлашћењима и дужностима, учествују државни органи, јединице локалне самоуправе, здравствене и ветеринарске установе, комунална предузећа и друга овлашћена и оспособљена правна лица, снаге надлежне службе, јединице цивилне заштите и, у оквиру личне и колективне заштите, грађани.

р. бр.	Функција у Штабу	Радно место	Телефони
1.	Командант Штаба	Градоначелник	014-294-882
2.	Заменик команданта	Заменик градоначелника	014-294-878
3.	Начелник Штаба	Начелник Одељење за ванредне ситуације Ваљево	064/8929519
4.	Члан Штаба	Министарство одбране	014-296-000
5.	Члан Штаба	Начелник Градске управе	014-294-878
6.	Члан Штаба	Начелник Градске управе	014-294-878
7.	Члан Штаба	Члан градског већа	014-294-882
8.	Члан Штаба	Члан градског већа	014-294-882
9.	Члан Штаба	Секрет.Скупштине града Ваљево	014-294-882
10.	Члан Штаба	Нач. одељења за планирање и изградњу	014-294-726
11.	Члан Штаба	ЈП "Дирек. за урбан. и грађ. зем."	014-222-041
12.	Члан Штаба	Одељење за инспекцијске послове	014-294-704
13.	Члан Штаба	Командант ватрогасно-спасилачког батаљона Ваљево	064/8928458
14.	Члан Штаба	Шеф Шумске управе Ваљево	064/8155228
15.	Члан Штаба	ЈП "Електродистрибуција"	064/8333509
16.	Члан Штаба	Директор ЈКП "Видрак"	014-221-556

17.	Члан Штаба	ЈП Телеком РЈ Ваљево	064/6141414
18.	Члан Штаба	Директор ЈКП "Водовод –Ваљево"	014-222-512
19.	Члан Штаба	Дом здравља Ваљево	064/8321206
20.	Члан Штаба	Директор ЈП "Полет"	014-35-23-329
21.	Члан Штаба	Полицијска управа Ваљево	014-294-316
22.	Члан Штаба	Завод за јавно здравље	062/202701
23.	Члан Штаба	Директор ЗЦ	014-295-295
24.	Члан Штаба	Служба за хитну мед. интерв.	064/8321917
25.	Члан Штаба	Санитарна инспекција	063/222819
26.	Члан Штаба	Ветеринарска инспекција	064/8680430
27.	Члан Штаба	Црвени крст	064/8160365
28.	Члан Штаба	Апотекарски центар	014-224-560
29.	Члан Штаба	Предузеће за путеве	014-227-755
30.	Члан Штаба	Ваљево пут	0648697903
31.	Члан Штаба	ВПЦ "Дунав-Сава"	011-2018126 064-840-40-09

7. СНАГЕ И СРЕДСТВА ПЛАНИРАНА ЗА АНГАЖОВАЊЕ У ОДБРАНИ ОД ПОПЛАВА НА ПОДРУЧЈУ ГРАДА ВАЉЕВА

• Градска управа-списак чланова Штаба за ванредне ситуације града Ваљево

7.2. ЈВП „Србијаводе“ - ВПЦ „Сава-Дунав Водопривредна организација ПД „Ерозија“ Ваљево

7.3. Списак правних лица од интереса за одбрану од поплава са подацима и одговорним лицима

I Организационе јединице министарства

р. бр.	Назив субјекта	Име и презиме руководиоца	Телефони	
			Посао	
1	2	3	4	
1.	МУП- Одељење за Ванредне ситуације Ваљево	Милан Михаиловић	229-891	
2.	МУП – ПС Ваљево	Ђајић Предраг	294-316	
3.	МУП – Ватрогасно спасилачка јединица	Миле Николић	224-714	

II Правосудни органи

р. бр.	Назив субјекта	Име и презиме руководиоца	Телефони	
			Посао	
1	2	3	4	
1.	Основни суд Ваљево	Љиљана Караћ	294-294	
2.	Орган за прекршаје	Зоран Стефановић	222-374	
3.	Јавни правобраниоц	Гордана Марковић	294-736	

III Органи Градске управе

р. бр.	Назив субјекта	Телефони	
		Посао	
1	2	4	
1.	Градоначелник	294-882	
2.	Заменик градоначелника	294-882	
3.	Председник скупштине града	294-702	
4.	Секретар скупштине града	294-704	
5.	Начелник Градске управе	294-878	

IV Организационе јединице великих техничких система

р. бр.	Назив субјекта	Телефони
		Посао
1	2	3
1.	ЕПС – ЕД Ваљево -пословница Ваљево	222-412
2.	ПТТ ТЕЛЕКОМ	221-522
3.	НИС – ПЕТРОЛ ОД ЈУГОПЕТРОЛ	220-843
4.	СРБИЈА ШУМЕ ШГ Борања ШУ Ваљево	221-237

V Остале организације

р. бр.	Назив субјекта	Телефони	
		Посао	
1	2	3	
1.	Прва основна школа	221-255 226-085	
2.	ОШ "Владика Николај Велимировић"	221-281 2222-79	
3.	ОШ "Андра Савчић"	221-296 235-447	
4.	ОШ "Сестре Илић"	221-392	
5.	ОШ "Нада Пурић"	221-225	
6.	ОШ "Милован Глишић"	225-076 221-310	
7.	ОШ "Десанка Максимовић"	221-512 225-660	
8.	Медицинска школа	221-265 225-670	
9.	Гимназија	221-622 227-927	
10.	Економска Школа	221-462	
11.	Техничка Школа	221-602 222-098 221-529	
12.	Пољопривредна школа	223-112	
13.	Дечији вртић "Звончић"	221-173	
14.	Библиотека	291-121	
15.	ЈКП "Видрак"	221-556	
16.	ЈКП "Водовод –Ваљево"	222-512 242-006	
17.	ЈКП "Топлана-Ваљево"	351-1916 351-1917	
18.	ЈП "Дирекција за урбан. и грађ. зем"	222-041	
19.	ЈКП "Полет"	352-3329	
20.	Ветеринарска Станица Ваљево	223-300 221-113	
21.	ЗЦ "Ваљево"Ваљево	295-295 295-370 295-363	
22.	ХТП "Вујић"Ваљево	227-201	
23.	Радио Патак	220-939	
24.	РТВ "Ваљево"Вујић Ваљево	291-00 230-000	

Месне заједнице –председници из 2013 године

Р.б	Назив МЗ	Број телефона	Бр. Ск.	Датум избора
1.	Андра Савчић	014-223-068	13	15.12.2013

2.	Брђани	230-277	13	15.12.2013.
3.	Ново Насеље	221-629	9	15.06.2013.
4.	Градац	221756	19	15.12.2013.
5.	Ж.Ј.Шпанац		9	15.12.2013.
6.	Стари Град	223068	9	15.12.2013.
7.	Крушик	220023	15	15.12.2013.
8.	Ослободиоци Ваљева	227631	21	15.12.2013.
9.	Нада Пурић	221643	7	15.12.2013.
10.	Попаре	3531-735	9	15.12.2013.
11.	Горња Грабовица		11	15.12.2013.
12.	Доња Грабовица		15	15.12.2013.
13.	Жабари		11	15.12.2013.
14.	Драчић	276102	11	15.12.2013.
15.	Лукавац	286173	7	21.12.2009.
16.	Оглађеновац	282-151	7	15.12.2013.
17.	Клинци	251-226	5	15.12.2013.
18.	Каменица	254535	19	09.06.2013.
19.	Котешница	014/261-201	15	15.12.2013.
20.	Кланица		7	18.12.2009.
21.	Јабланица		17	21.06.2009.
22.	Горњи Таор		7	15.12.2013.
23.	Доњи Таор		7	09/06/13
24.	Бачевци	238028		07/10/12
25.	Белошевац		11	15.12.2013.
26.	Бабина Лука	3479808	11	15.12.2013.
27.	Горић		21	09.06.2013
28.	Поћута	273103	19	09.06.2013.
29.	Пауне	265414	9	09/06/13
30.	Петница	251009	13	09.06.2013.
31.	Лозница	264-216	11	09.06.2013.
32.	Дупљај	286454	9	15.12.2013.
33.	Попучке	283276	9	09.06.2013.
34.	Бранковина	272107	15	09/06/13
35.	Гола Глава	285-305	7	09.06.2013.
36.	Лесковице	256133	15	09.06.2013.
37.	Врагочаница	254-317	7	09.06.2013.
38.	Ставе	271-805	15	09.06.2013.
39.	Седлари		16	09.06.2013
40.	Миличиница	260141		?
41.	Причевић	270105		15.12.2013.
42.	Р.Село	281-164	9*	07.10.2012
43.	Дивчибаре	277-263	9	07.10.2012
44.	Лелић	275-161	9	07.10.2012.
45.	Д.Буковица		12	?
46.	Г.Буковица	262-122	19*	07.10.2013.
47.	Дивци	274-441	9	07.10.2012.
48.	Пријездић			07.10.2012.

49.	Г.Лукавац	286-034	9	?
-----	-----------	---------	---	---

7.4. Дирекција за урбанизам, путеве и изградњу Ваљево

7.5.ПРЕГЛЕД ОВЛАШЋЕНИХ И ОСПОСОБЉЕНИХ ПРАВНИХ ЛИЦА ОД ПОСЕБНОГ ЗНАЧАЈА ЗА ЗАШТИТУ И СПАСАВАЊЕ ОД ПОПЛАВА ГРАДА ВАЉЕВА

р. бр.	Назив правног лица	Седиште	Делатности	Планирани задатак
1	2	3	4	5
1.	ЈКП "Видрак"	Војводе Мишића 50	Комунална	Асанација у ванредним ситуацијама
2.	ЈКП "Водовод-Ваљево"	Бука Карацића 26	Производња и дистрибуција воде	Заштита од поплава и водоснабдевање
3.	ЈП "Дирекција за урбан. и грађ. Земљиште"	Карађорђево 64	Управљање грађ. земљиштем	Заштита од поплава
4.	Општа болница Ваљево	Синђелићева 62	Здравствена заштита	Прва и медицинска помоћ
5.	Ветеринарска станица Ваљево	Суворовска 5	Ветеринарске активности	Заштита животиња и асанација
6.	Црвени Крст Ваљево	Милована Глишића 4	Соц. рад	Збрињавање угрожених и пострадалих
7.	Центар за соц. рад Ваљево	Синђелићева 48	Социјална заштита	Збрињавање угрожених и пострадалих
8.	ХТП "Вујић"	Алексе Дундића 61/1	Хотели-ресторани	Збрињавање угрожених и пострадалих
9.	ШУ Ваљево	Поп Лукина 4	Управљање шумама	Заштита од поплава
10.	Хладњача „Агранела“	Мирка Обрадовића бб	Прерада и производња пољопривредних производа	Очување и заштита добара битних за опстанак
11.	„Инграп-Омни“	Суворовска бб	Производња и промет	Заштита од поплава
12.	"Мичелини"	Робајска бб	Производња и промет	Заштита од поплава
13.	ПД "Ерозија"	Поп Лукина 6	Грађевински радови и др.	Заштита од поплава
14.	„Ваљево пут“	Бирчанинова 128/в	Грађевински радови	Механизација
15.	Хидрометеоролошка станица „Ваљево“	Владике Николаја бб	Прикупљање података	Мониторинг

7.6.Шема руковођења и координације са субјектима одбране од поплава

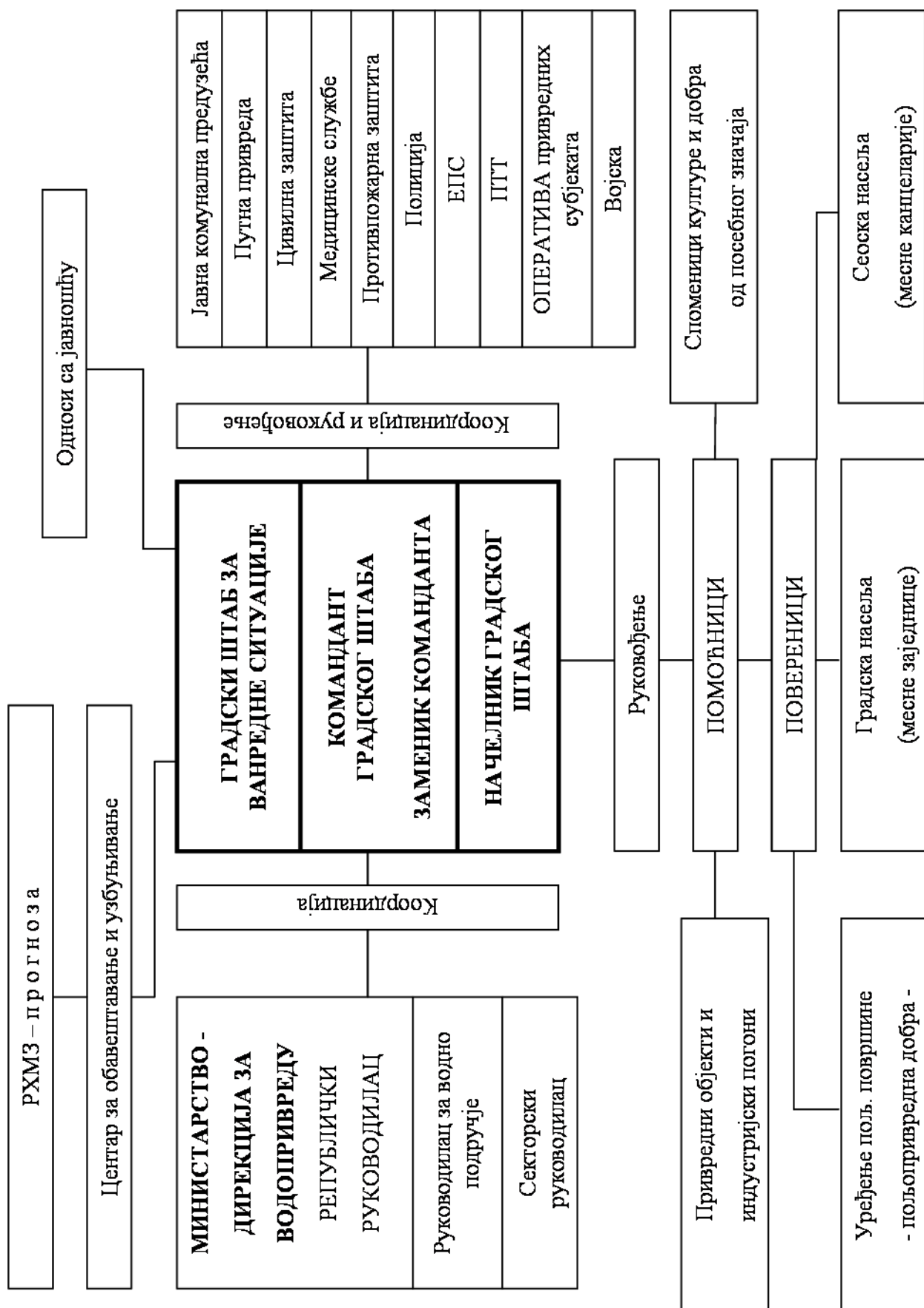

7.7. Преглед механизације и опреме која се ангажује у одбрани од поплава

За потребе спровођења редовне и ванредне одбране од поплава на располагању је механизација Јавних предузећа.

Механизација је у погонској спремности и зависно од потребе може се у потпуности ангажовати.

Алат за спровођење одбране од поплава наменски одређен не постоји. У интервенцијама се користи алат предузећа који је у свакодневној употреби.

Материјал за спровођење одбране од поплава постоји на локалним позајмиштима и депонијама предузећа, исти одговара намени и може се обезбедити по потреби као и што је до сада при интервенцијама коришћен.

Систем веза радио и телефонске мреже за спровођење одбране од поплава не постоје и углавном се користе услужни телефони ОВС-Ва-ОРЦОБЕ (985, 229-890) и градске управе 294-882. За потребе одбране од поплава укључиће се и друге фирме и власници који поседују потребну

механизацију (багере, утовариваче, моторне пумпе, тракторе, камионе и остало).

Финансијска средства за покривање трошкова редовне и ванредне одбране од поплава на пољопривредном земљишту обезбеђује ЈВП "Србијаводе" – Београд.

Финансијска средства за покривање трошкова редовне и ванредне одбране од поплава у насељеним местима (кишна канализација, унутрашње воде) обезбеђује скупштина града, односно месна заједница или комунално предузеће.

Финансијска средства за покривање трошкова за време ванредног стања обезбеђује град из својих средстава као и од средстава Републике намењених отклањању штета од елементарних непогода.

Средства за извршење овог плана обезбеђују се из средстава буџета града Ваљева.

Прецизно регулисати начин плаћања, односно поступак материјалне надокнаде за ангажовану радну снагу и материјално-техничка средства, која су коришћена у одбрани од поплава.

ПОДАЦИ

о расположивој механизацији и алату

Бр.	НАЗИВ	једин. мере	МЕСНА ЗАЈЕДНИЦА	ПРИВРЕДНИ СУБЈЕКТИ И ИНСТИТУЦИЈЕ					
				Телеком	ЕД Ваљево	ГУ	Мичелини	Видрак	Водовод
1.	2.	3.	4.	5.	6.	7.	8.	9.	10.
1.	Путничко возило	ком.		18	30	8	6	3	17
2.	Теренско возило	ком.		1	10	1		2	4
3.	Багер	ком.					1		3
4.	Булдожер	ком.						2	2
5.	Камион	ком.		8	5		1	7	6
6.	Трактор и приколица	ком.					8	2	1
7.	Травокосачица	ком.			3		10		2
8.	Утоваривач	ком.						1	
9.	Пента	ком.							
10.	Чамац	ком.							1
11.	Аутодизалица	ком.						2	
12.	Пумпа дизел	ком.							
13.	Пумпа бензин	ком.							4
14.	Пумпа електро	ком.							
15.	Агрегат	ком.		3			1		1
16.	Компресор	ком.			1				1
17.	Ровокопач	ком.							
18.	Цистерна	ком.						3	3
19.	Фењери	ком.							
20.	Лампе-плинске	ком.							
21.	Лампе-акумулаторске	ком.			6				
22.	Сигналне заставице	ком.							
23.	Бунде	ком.							
24.	Појас за спасавање	ком.							
25.	Кишне кабанице	ком.			120				37

26.	Прслук	ком.							
27.	Заштитни шлем	ком.		20	120		30		6
28.	Заштитне рукавице	пар		22	220		30		6
29.	Радно одело	ком.			120		30		80
30.	Гумене чизме	пар		20	120		30		50
31.	Душек	ком.					20		
32.	Кревет	ком.					20		
33.	Јастук	ком.					20		
34.	Постелина ком.	ком.							
35.	Ћебад	ком.					20		
36.	Пећи	ком.							
37.	Моторна тестера	ком.		1	4		4		
38.	Ручне тестере	ком.							2

бр.	НАЗИВ	једин. мере	МЕСНА ЗАЈЕДНИЦА	ПРИВРЕДНИ СУБЈЕКТИИ ИНСТИТУЦИЈЕ					
				Теле ком	ЕД Ваљево	ГУ	Миче лини	Видр ак	Водо вод
1.	2.	3.	4.	5.	6.	7.	8.	9.	10.
39.	Лопата	ком.			20		63		20
40.	Ашови	ком.					63		10
41.	Будаци, пијуци	ком.			4		63		15
42.	Гвоздена колица	ком.			1		2		4
43.	Косе	ком.			3				3
44.	Виле	ком.			2		63		1
45.	Секире	ком.			10		63		1
46.	Секирице	ком.							
47.	Чекићи	ком.		14	40				12
48.	Клешта	ком.		22	120				28
49.	Побијачи (маљ, др.чек.)	ком.							
50.	Чакље	ком.							
51.	Набијачи земље	ком.							
52.	Мотике	ком.			2		63		
53.	Пајсери	ком.					63		
54.	Виле	ком.							1
55.	Грабуље	ком.			2		63		1
56.	Вреће јутане	ком.							
57.	Пласт.фолије у ролни	м'							
58.	Дрвене талпе(80x20цм)	ком.							
59.	Дрвене греде (18x18цм)	ком.							
60.	Дрвене гредице(10x10цм)	ком.							
61.	Дрвене талпе (5x20цм)	ком.							
62.	Даске (2,2x20цм)	ком.							
63.	Даске-разне	ком.							
64.	Кланфе	ком.							
65.	Ексери 31/70	кг							30
66.	Паљена жица (0,2мм)	кг							95
67.	Жица	кг							2
68.	Вреће ПВЦ	ком.							
69.	Вреће ПВЦ плетене	ком.							
70.	Ужад (разна)	м'			50				
71.	Сајле	м'			20				
72.	Челичне талпе	ком.							
73.	Коље (6-10 цм)	ком.							
74.	Шљунак	м ³							
75.	Камен	м ³							

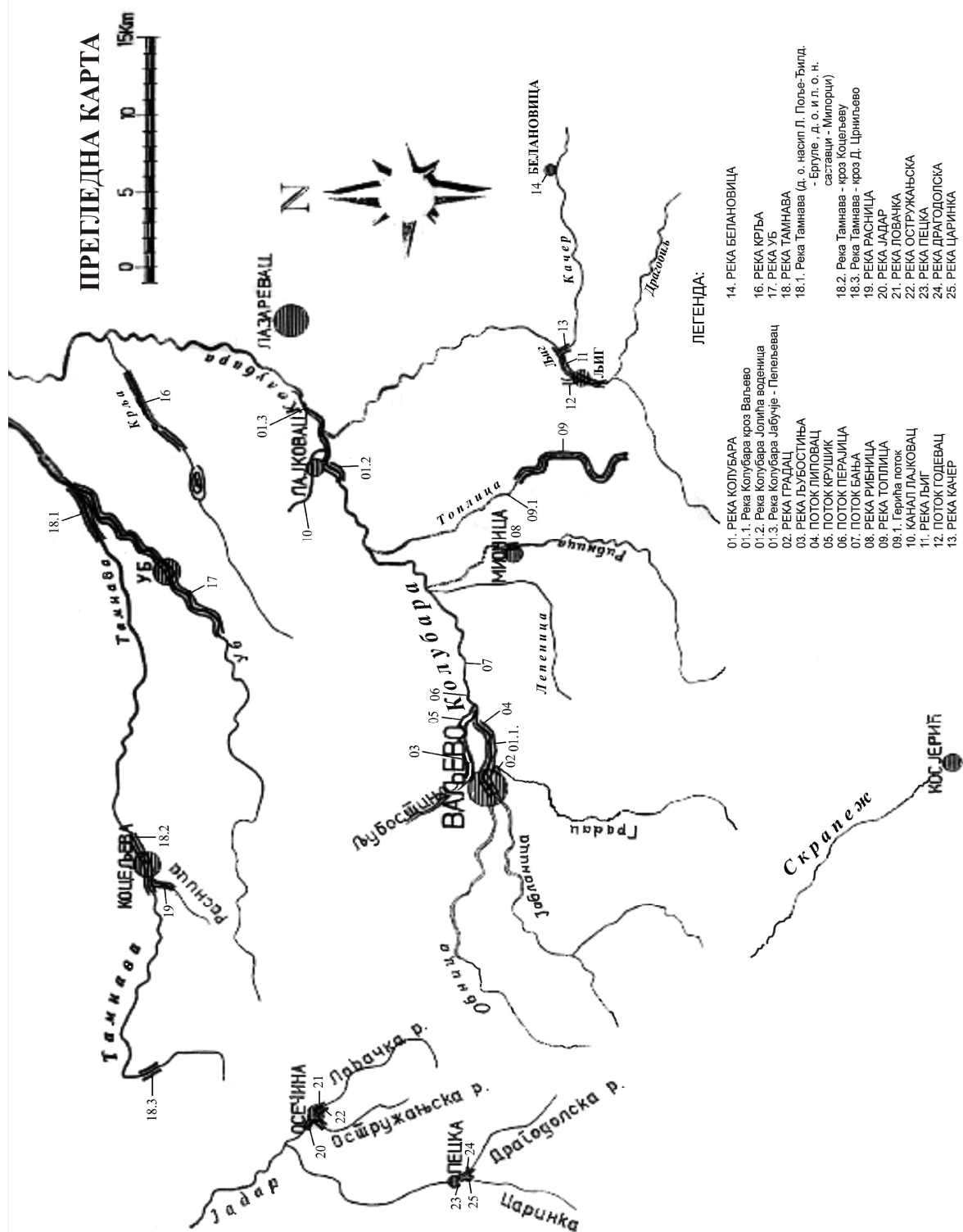

КАРТА ВОДОТОКА

11.КАРТА ВАЉЕВСКОГ КРАЈА

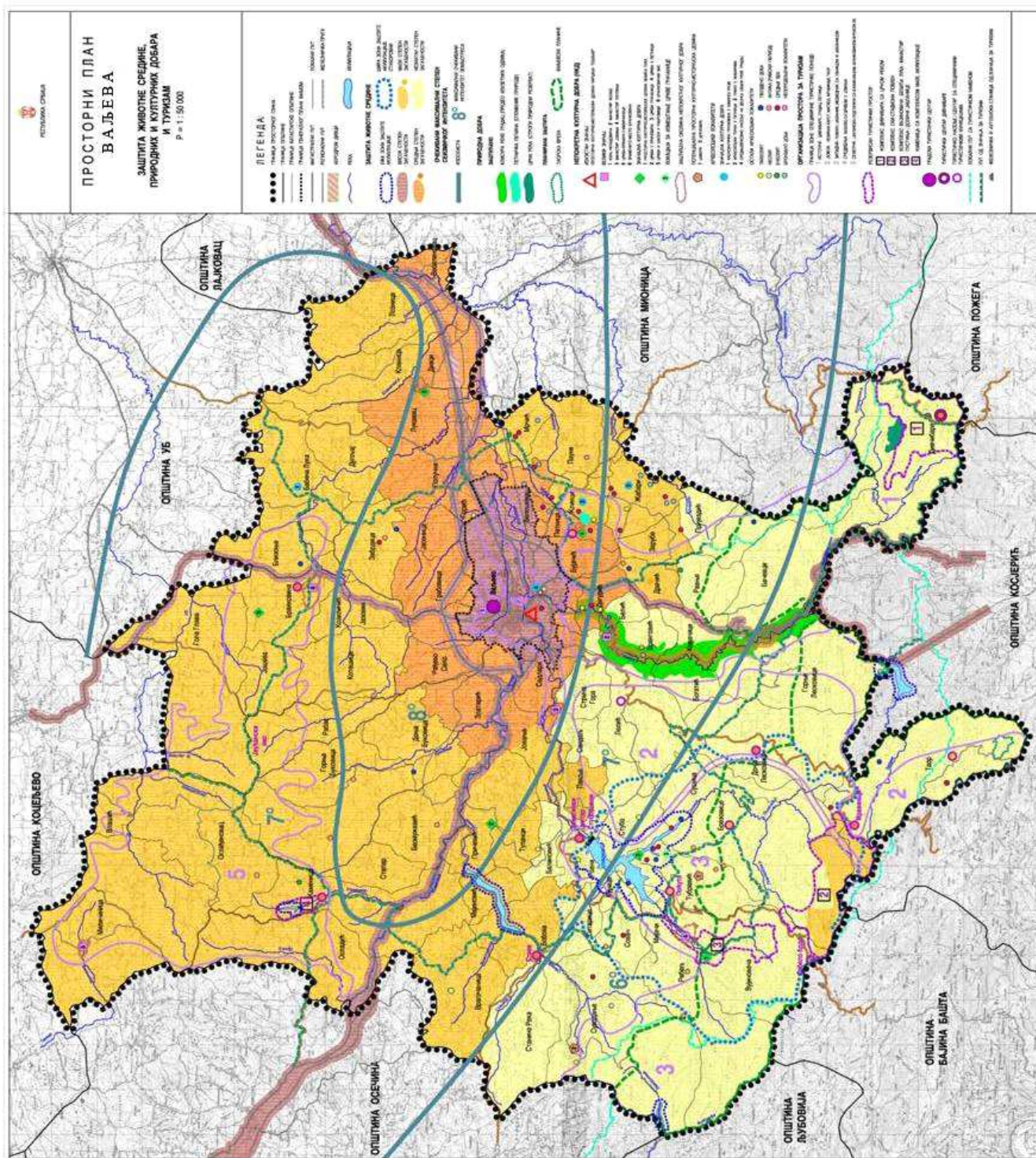

96. На основу члана 20. став 1. тачка 1), члана 32. став 1. тачка 4) и члана 66. став 3. Закона о локалној самоуправи („Службени гласник РС“, број 129/07), члана 17. став 1. тачка 1) и члана 35. став 1. тачка 4) Статута града Ваљева („Службени гласник града Ваљева“, број 19/08), Скупштина града Ваљева на седници одржаној 04. јула 2014. године донела је

ЛОКАЛНИ АКЦИОНИ ПЛАН ЗАПОШЉАВАЊА ГРАДА ВАЉЕВА ЗА 2014. ГОДИНУ

Члан 1.

Доноси се Локални акциони план запошљавања града Ваљева за 2014. годину.

Члан 2.

Локални акциони план запошљавања града Ваљева за 2014. годину објавити у „Службеном гласнику града Ваљева“.

**Скупштина града Ваљева
Број:101-3/2014-02**

**Председник
Скупштине града Ваљева
Славица Пантелић Цупаћ**

І УВОД

Локални акциони план запошљавања Град Ваљево за 2014. годину (у даљем тексту: ЛАПЗ) представља основни инструмент спровођења активне политике запошљавања у 2014. години. У складу са Законом запошљавању и осигурању за случај незапослености („Службени гласник РС“, БР. 36/09 И 88/10) њиме се дефинишу приоритети и циљеви политике запошљавања у 2014. години и утврђују програми и мере који ће се реализовати у 2014. години на територији Града Ваљева, како би се достигли циљеви и постигло одрживо повећање запослености. Правни основ за утврђивање ЛАПЗ-а представља Национални акциони план запошљавања за 2014. годину и Закон о запошљавању и осигурању за случај незапослености („Службени гласник РС“, број 36/09).

Град Ваљево је препознао важност запошљавање и своју посвећеност је исказао кроз важан сегмент стратешког документа “ Визија града Ваљева 2020”, и он гласи:

Ваљево – град запослених

У сарадњи са различитим институцијама које се баве образовањем (формалним и неформалним), и са пословним сектором, локална заједница обезбеђује једнакост у могућностима запошљавања за све.

Детаљном и сталном анализом захтева и трендова на тржишту рада о потребама потенцијалних инвеститора и привредника за радном снагом, креирају се и реализују програми стручног усавршавања, стандардизација обуке и сертификација знања и вештина у складу са стандардима ЕУ.

Ваљево обезбеђује финансијске подстицаје за запошљавање.

Инвестирањем у развој људских ресурса кроз одговарајућу и економски исплативу обуку, намењену запосленима и незапосленима, град Ваљево добија стручну и конкурентну радну снагу коју карактеришу: знање, рад, мотивација, инвентивност, предузимљивост и задовољство.

Ваљево ствара услове за смањење “одлива мозгова” и мотивише младе најталентованије, најобразованије стручњаке и истраживаче на стручно усавршавање у иностранство са циљем да стечено знање и искуство примене у свом граду.

Општи циљ ЛАПЗ-а је повећање запослености и то кроз:

1.Субвенције за запошљавање послодавцима (доделу субвенција послодавцима за отварање нових радних места)

2.Подршку samozapošljavanju (подстицање samozapošljavanja, социјалног предузетништва и задругарства);

3.Стручна пракса – ради стицања практичних знања и вештина за самосталан рад у струци без заснивања радног односа и то за лица са најмање средњим образовањем, без обзира на године живота.

Локални акциони план се доноси на основу прибављеног мишљења Локалног савета за запошљавање, прихватања од стране градског Већа и Одлуке скупштине града Ваљева.

У дефинисању и изради ЛАПЗ-а укључени су социјални партнери, релевантне институције и актери, како би се различитим приступима омогућило свестрано сагледавање и приликом реализације планираних програма и мера остварили резултати са додатном вредношћу.

ІІ АНАЛИЗА СТАЊА У ЛОКАЛНОЈ ЗАЈЕДНИЦИ И КРЕИРАЊЕ ПРОГРАМА И МЕРА ЛАПЗ

ГЕОГРАФСКИ ПОЛОЖАЈ

Град Ваљево се налази у западној Србији и административни је, културни и привредни центар Колубарског округа који обухвата Општине Мионица, Осечина, Уб, Лајковац и Љиг. Према попису из 2011. године, Ваљево има 90 312 становника, од чега је 59.073 градско, а 31.239 сеоско становништво.

Град Ваљево налази се на 44 степена и 16 минута северне географске ширине и 19 степени и 53 минута источне географске дужине. Простире се на 2 256 хектара, на просечној надморској висини од 185 метара. Формиран је на обалама реке

Колубаре, у котлини окруженој венцем ваљевских планина. Ваљевски крај има умереноконтиненталну климу.

Ваљево има повољан географски положај. Од главног града Србије, Београда, удаљен је 100 км и налази се у непосредној близини једне од најважнијих републичких саобраћајница - Ибарске магистрале. Недалеко од Ваљева пролазиће и будући аутопут Београд – јужни Јадран. Кроз Ваљево пролазе и магистрални путеви ка Јадранском мору, Босни и Херцеговини, плодној Мачви и даље ка житници Војводини, спајајући Ваљево са другим значајним центрима Западне Србије – Шапцем (64 км), Ужицем (77 км) и Лозницом (72 км).

Кроз Ваљево пролази пруга Београд - Бар, која спаја главни град са Црном Гором, односно Јадранским морем. Најближи путнички аеродром је у Београду, док у Дивцима, 12 км од града, постоји спортски аеродром.

Венац ваљевских планина (Медведник, Јабланик, Повлен, Маљен, Суворор), планинско излетиште Дивчибаре на 1000 метара надморске висине,

класура реке Градац која допире до центра града, културно-историјски комплекс у Бранковини, стара чаршија из 18. века – нека су од географско-историјско-туристичких обележја подручја Града Ваљева.

Значајни природни ресурси у Граду Ваљеву су пољопривредно земљиште, шуме и шумско земљиште, воде, минералне сировине, енергетски извори и геотермални извори са потенцијалима за развој бањског и здравственог туризма.

Ваљевску привреду карактерише значајно учешће индустрије, у оквиру које је посебно металопрерада, прехрамбена индустрија са значајним пољопривредним потенцијалима, затим текстилна индустрија, графичка делатност, прерада дрвета, грађевинарство и производња неметала и туризам а што је у складу са Стратегијом локалног одрживог развоја. Од осталих грана доминантна је трговина са финансијским услугама.

Табела 1. Основни подаци о граду и округу (површина и становништво), 2011.

	Површина (км ²)	Удео у укупној површини (%)			Број становника*	Удео у укупном броју становника (%)			Густина насе- љености (бр. станов./ км ²)
		Града	Округа	Србије		Града	Округа	Србије	
Урбана зона	323	35,69	13,06	0,37	59.073	65,41	33,85	0,82	183
Рурална зона	582	64,31	23,52	0,66	31.239	34,59	17,90	0,43	53,67
Град	905	100	36,58	1,02	90.312	100	51,75	1,25	99,79
Округ	2,474	/	100	2,80	174.513	/	100	2,42	70,53
Србија	88,361	/	/	100	7.186.862	/	/	100	81,33

Табела 2. Радно способно становништво по попису из 2011 .године

Радно способно становништво (од 15-64 године)			
Град Ваљево	Укупан број	Мушкарци	Жене
	62.435	31.063	31.372
		49,75 %	50,25 %

МАКРОЕКОНОМСКИ ОКВИР

Ефекати глобалне економске и финансијске кризе у Србији су се рефлектовали падом БДП-а у 2009. години (пад од 3,5%) и постепеним опоравком у 2010. години (раст БДП од 1,0%). Привредна активност у 2011. години, након позитивних резултата почетком године, током године стагнира и опада. Неповољна кретања у економијама земаља еврозоне смањила су тражњу за производима из Србије, а проблеми на финансијском тржишту утицали су на смањење прилива капитала и повећање његове цене. Привреда Србије је суочена са

инфлаторним ризицима, падом запослености, високом буџетског дефицита и спољног дуга.

У погоршаним економским условима у 2011. години¹, је остварен реални раст БДП, од 1,6% заснован, с производне стране, на расту индустријске и пољопривредне производње, грађевинарства, саобраћаја и телекомуникација, а с расходне стране, на расту инвестиција. Посматрано по активностима, највећи раст БДП забележен је у сектору информисања и комуникација и сектору индустрије, а највећи пад

забележен је у сектору трговине на велико и мало. Процењено је да је годишња стопа инфлације у 2012. години је била 12.2 %.

У периоду од 2013. до 2015. године макроекономска политика је усмерена на стварање услова за макроекономску стабилност и економски опоравак и раст привреде на бази повећања инвестиција и извоза који обезбеђује

побољшање стања на тржишту рада и раст животног стандарда. У периоду од 2013.-2015. године очекује се раст БДП, и то у 2014. години 3.5 %. У 2013. години планирани БДП је био 2 %, а реални око 1 %, тако да би се смањење планираног БДП могло очекивати и у 2014. години.

Табела 2а: Кретање основних индикатора тржишта рада по регионима, за становништво старости 15-64

Старосна категорија од 15 до 64 године	Београдски регион	Регион Војводине	Регион Шумадије и Западне Србије	Регион Јужне и Источне Србије	Регион Косова и Метохије
Стопа активности	59,9 %	58,4 %	60,9 %	59,7 %	...
Стопа запослености	46,3 %	42,4 %	45,0 %	43,2 %	...
Стопа незапослености	22,8 %	27,5 %	26,1 %	27,7 %	...
Стопа неактивности	40,1 %	41,6 %	39,1 %	40,3 %	...

Извор: Анкета о радној снази – април 2012, Републички завод за статистику

МИКРОЕКОНОМСКИ ОКВИР

КРЕТАЊЕ НЕЗАПОСЛЕНОСТИ И ЗАПОШЉАВАЊА У ВАЉЕВУ У ЈАНУАРУ МЕСЕЦУ 2014. ГОДИНЕ

- *Извор: НСЗ Филијала Ваљево*

Незапослена лица

Број незапослених лица која активно траже запослење у Ваљеву је број незапослених сада мањи за 297 (3,20%) у односу на исти месец 2013. У Округу је на крају јануара било 14.867 што је за 114 (0,76%) мање незапослених лица него у истом месецу 2013. године. У осталим општинама Округа већи је број незапослених у односу на исти месец 2013. године, осим општине Осечина, где је тај број мањи у односу на посматрани период. По општинама, највише незапослених је у Ваљеву – 8.977 што је 60,38% укупног броја незапослених у Округу. Удео жена у незапослености по општинама је следећи: Ваљево – (51,50%); На нивоу Округа учешће жена у незапослености је 51,62%.

Карактеристике незапослених лица

Од укупног броја незапослених на евиденцији незапослених у Ваљеву је 2.232 лица (24,86%) а у осталим општинама постотак лица без радног искуства креће се од 23,05% у општини Љиг до 41,97% у општини Уб што је такође показатељ неједнаких шанси за прво запослење у појединим општинама Округа.

Дугорочно незапослених (на евиденцији дуже од

12 месеци).

Број дугорочно незапослених лица у граду Ваљево је 5.823 (64,97%), од укупно незапослених, и чине већином жене. Најбројнија су лица која чекају на запослење 1-2 године 1.693 (18,86%) а потом лица са трајањем незапослености од 3 - 5 година 1.364 (15,19%).

Незапослена лица према годинама старости

Незапослених лица која су млађа од 30 година у Ваљеву их је 2.401 (26,75%). Удео жена у популацији незапослених који су млађи од 30 година у Ваљеву 48,06 % што је мање од удела жена у укупном броју незапослених. Број незапослених лица која су старија од 50 година има тенденцију незнатног раста. У Ваљеву их је 2.585 (28,80%).

Број старијих од 50 година међу незапосленим лицима се све више приближава броју млађих од 30 година што јасно указује на све неповољнију старосну структуру радне снаге која је слободна на тржишту рада.

Међу незапосленим који су старији од 50 година удео жена у Ваљеву 45,65% што је мање од њиховог учешћа у укупном броју незапослених.

Незапослена лица према образовној структури

Структура незапослених у Округу и општинама према степену стручне спреме се није битније променила. У Ваљеву је међу незапосленим лицима 2.817 (31,38%) нестручних радника.

Са средњом стручном спремом (III и IV степен) у Ваљеву их је 4.787 (53,32%).

Са вишом школском спремом (VI-1 VI-2 степен)

у Ваљеу 615 (6,85%). Незапослених са академским образовањем је у граду Ваљеу је 667 (7,43%) што чини чак 74,19% од свих незапослених са универзитетским образовањем у Округу.

Учешће жена по степенима стручне спреме расте у вишим степенима образовања. Тако, је учешће жена I степена 50%, III степена око 40%, у IV ;VI-1 проценат жена је изнад 60% а у VII-1 степену изнад 50%.

По групама занимања најбројније групације незапослених су у областима: машинство и обрада метала (13,96%); трговина, угоститељство и туризам (11,58%); економија, право и администрација (11,66%); пољопривреда и шумарство (7,81%) итд.

АНАЛИЗА ЛОКАЛНЕ ЕКОНОМСКЕ СИТУАЦИЈЕ

Град Ваљево припада другој групи развијености градова и општина Србије, што значи да је степен развијености града 80-100% од републичког просека.

Индустрија и привредни развој- Ваљевску привреду карактеришу пољопривредно-прехрамбени комплекс, грађевинарство и графичка индустрија. Посебно је развијен приватни сектор, који се састоји од малих и средњих предузећа и самосталних занатских и

трговинских радњи.

У структури народног дохотка на нивоу града Ваљева највећи удео имају следеће делатности: прерађивачка индустрија, трговина, пољопривреда, саобраћај, складиштење и везе, грађевинарство и некретнине. Наведене делатности учествују у структури народног дохотка града Ваљева са 83,2%.

Наведене делатности чине највећу структуру народног дохотка и на нивоу Републике, односно представљају 90,7% народног дохотка Републике. Интересантан је податак да само прерађивачка индустрија, трговина и пољопривреда представљају скоро 80% народног дохотка у Ваљеу. Такође интересантан податак је да прерађивачка индустрија представља преко 50% народног дохотка града Ваљева.

У привредном сектору у Ваљеу функционише 1169 предузећа, податак из 2013. године (просечно се сваке године отвори између 50 и 60 предузећа, а угаси много мање, по подацима из АПР-а и они по подацима из 2012. године запошљавају око 12.000 лица). У граду је регистровано 3.367 приватних предузетника (годишње се региструје око 400 предузетника, а избрише око 200), од чега је највећи број у области трговине 36,76% и прерађивачке индустрије 18,73%, саобраћај, складиштење, угоститељске делатности као и грађевинарство.

УКУПНИ ПОДСТИЦАЈИ РЕГИОНАЛНОГ РАЗВОЈА ПРЕМА ВРСТИ КОРИСНИКА/НАЈЗНАЧАЈНИЈИ КОРИСНИЦИ И УКУПНО

	2010		2011		2012		2013	
Врста корисника	БРОЈ у (0)	ИЗНОС у (00)	БРОЈ у (0)	ИЗНОС(00)	БРОЈ у (0)	ИЗНОС (00)	БРОЈ у (0)	ИЗНОС у (00)
01. Велико привредно друштво	21	208,841	60	24,773	99	330,755	47	117,396
02. Мало и средње пр. друштво	138	835,763	105	109,491	12	56,527	7	30,554
03. Предузетник	192	64,168	204	33,526	143	23,875	60	18,202
04. Пољопривредна газдинства	3,236	65,165	2,370	70,217	17,661	179,083	4,900	114,020
УКУПНО:	3,624	1,290,643	2,786	665,117	17,965	807,965	5,056	540,360

Извор: АПР од података: Регистар мера и подстицаја регионалног развоја

Највећи реализатори подстицаја граду Ваљево, су били: Фонд за развој РС, Канцеларија за европске интеграције, Министарство финансија и Министарство регионалног развоја и локалне самоуправе.

Од 2005. године у Републици Србији се не мери индикатор структуре народног дохотка, већ је, као алтернатива, преузет један од такође често примењиваних индикатора, тзв. економски агрегат. Економски агрегат се израчунава из производа укупног броја запослених у граду и

просечне бруто зараде по једном запосленом. Он је збирни показатељ јер даје заједничку вредност

приказану у еврима, која представља резултат економске активности града.

Табела 3. Преглед економског агрегата града Ваљева

	Укупан број запослених	Просечна бруто зарада (ЕУР)	ЕКОНОМСКИ АГРЕГАТ
			Укупно (ЕУР)
2005	31 131	237	7 378 047
2006	31 713	297	9 418 761
2007	33 206	401	13 315 606
2008	32 156	437	14 052 172
2009	31 833	428	13 624 524
2010	31 222	430	13 425 460
2011	30 995	438	13 575 810
2012	31 714	469	14 873 866
2013	31 390	454	14 251 060

Извор: Републички завод за статистику

Табела 4. Преглед економског агрегата Републике Србије

	Укупан број запослених	Просечна бруто зарада (ЕУР)	ЕКОНОМСКИ АГРЕГАТ
			Укупно (ЕУР)
2005	2 068 964	308	637 240 912
2006	2 025 627	377	763 661 379
2007	2 002 344	484	969 134 496
2008	1 999 476	516	1 031 729 616
2009	1 889 085	460	868 979 100
2010	1 795 775	462	829 648 050
2011	1 743 411	522	910 060 542
2012	1 725 209	511	881 581 799
2013	1 724 752	541	933 090 832

Извор: Републички завод за статистику

Економски агрегат града Ваљева у својој апсолутној вредности има константан раст од 2005. до 2008. године, потом следи пад до 2012. године, након чега се примећује пораст економског агрегата. Највећи раст економског агрегата у посматраном периоду присутан је у 2008. години и на нивоу града Ваљева и на нивоу Републике Србије.

БРОЈ И СТРУКТУРА ЗАПОСЛЕНИХ

За Град Ваљево, за сада изостављајући ефекте светске економске кризе, је карактеристично смањење броја запослених упоређујући податке уназад неколико година. Број незапослених је континуирано у порасту током претходних месеци текуће године, што је резултат неповољних услова пословања, мањег обима запошљавања и повећаног прилива на евиденцију филијале због престанка потребе за радом.

Табела 5. Запослени према категорији осигураника

ГРАД	КАТЕГОРИЈА ОСИГУРАНИКА			
	ЗАПОСЛЕНИ	САМОСТАЛНА ДЕЛАТНОСТ	ПОЉОПРИВРЕДНИЦИ	УКУПНО
ВАЉЕВО	24.457	3.708	3.225	31.390

Табела 6. Број и структура запослених 2013. година

	Град	Структура запослених у Граду (%)	Структура запослених у Округу (%)	Структура запослених у Србији (%)
Запослени-укупно	31.390	100	100	100
Жене	15.145	48.25	45.00	43.70
Мушкарци	16.245	51.75	55.00	56.30
У предузећима, установама, задругама и организацијама	16.068	57.45	61.05	71.44
Приватни предузетници, самостални делатници и запослени код њих	15.322	42.55	38.95	28.56
Број запослених на 1000 становника	347	/	254	272
Број запослених у предузећима, установама, задругама и организацијама на 1000 становника	178	/	155	194

Извор: Републички завод за статистику

Табела 6.1 Запослени према области делатности (годишњи просек)

ДЕЛАТНОСТ	2013. година
Пољопривреда, шумарство и водопривреда и рибарство	1.520
Рударство	258
Прерађивачка индустрија	10.610
Производња електричне енергије, гаса и воде	13
Снабдевање водом и управљање отпадним водама	813
Грађевинарство	761
Трговина на велико и мало, оправка	2.357
Хотели и ресторани	339
Саобраћај, складиштење и везе	345
Финансијско посредовање	25
Послови са некретнинама, изнајмљивање	10
Државна управа и социјално осигурање	535
Образовање	1.723
Здравствени и социјални рад	551
Друге комуналне, друштвене и личне услуге	3.449
Приватна домаћинства са запосленим лицима	0
Екстериторијалне организације и тела	0
УКУПНО У СВИМ ОБЛИЦИМА ДЕЛАТНОСТИ	21.135
ПРИВАТНИ ПРЕДУЗЕТНИЦИ И ЗАПОСЛЕНИ КОД ЊИХ	15.322
УКУПНО	36.457

Извор:Национална служба за запошљавање, Филијала Ваљево

ПРОСЕЧНЕ ЗАРАДЕ У ГРАДУ ВАЉЕВУ

Табела 7. Упоредни преглед просечних зарада по запосленом по годинама.

	2002 (€)*	2003 (€)* *	2004 (€)* **	2005 (€)****	2006 (€)**** **	2007 (€)**** ***	2008 (€)**** ***	2009 (€)** ***** *	2010 (€)** ***** **	2011 (€)** ***** ***	2012 (€)* ***** **** **	2013 (€)** ***** *****
Просеч на бруто зарада у Граду	165	181	205	237	297	401	437	250	430	438	469	454
Просеч на бруто зарада у округу	175	197	225	257	317	417	459	262	446	493	445	450
Просеч на бруто зарада у Србији	219	255	283	308	377	484	547	312	518	545	521	527
Просеч на нето зарада у Граду	115	125	142	168	206	288	315	175	311	290	342	330
Просеч на нето зарада у округу	122	137	155	180	218	299	330	183	322	340	332	401
Просеч на нето зарада у Србији	152	177	194	210	258	347	392	218	373	392	375	376

* по просечном средњем курсу НБС за 2002. годину

** по просечном средњем курсу НБС за 2003. годину

*** по просечном средњем курсу НБС за 2004. годину

**** по просечном средњем курсу НБС за 2005. годину

***** по просечном средњем курсу НБС за 2006. годину

***** по просечном средњем курсу НБС за 2007. годину

***** по просечном средњем курсу НБС за 2008. годину

***** по просечном средњем курсу НБС за 2009. годину

***** по просечном средњем курсу НБС за 2010. годину

***** по просечном средњем курсу НБС за 2011. годину

***** по просечном средњем курсу НБС за 2012. годину

***** по просечном средњем курсу НБС за 2013. годину

ПРЕДУЗЕЋА И ПРЕДУЗЕТНИЦИ ПРЕМА БРОЈУ ЗАПОСЛЕНИХ**ПРИВРЕДНА ДРУШТВА И БРОЈ ЗАПОСЛЕНИХ**

01.	ГОДИНА:	2010	2011	2012
02.	БРОЈ ПРИВРЕДНИХ ДРУШТАВА	1,149	1,104	1,065
03.	БРОЈ ЗАПОСЛЕНИХ	12,521	12,347	11,977

ПРЕДУЗЕТНИЦИ И БРОЈ ЗАПОСЛЕНИХ

01.	ГОДИНА	2010	2011	2012
02.	БРОЈ ПРЕДУЗЕТНИКА	304	289	262
03.	БРОЈ ЗАПОСЛЕНИХ	732	699	651

**ПОСЛОВНО ОКРУЖЕЊЕ И КРЕТАЊЕ
ПРИВРЕДНЕ СТРУКТУРЕ****РАЗВОЈ ПРЕДУЗЕТНИШТВА**

Економски раст захтева инвестиције, слободну конкуренцију и отворено тржиште. Циљ Града Ваљево је да кроз транспарентан и инвестиционо "пријатељски" оквир створи такве услове у којима инвеститор може да сагледа све могућности и ризике средњорочних и дугорочних инвестиционих одлука. Значај малих и средњих предузећа огледа се у томе што у доба кризе најлакше опстају, јер се најбрже прилагођавају новонасталим условима. Пружање подршке сектору малих и средњих предузећа је сложен посао због ширине и различитости потребних вештина потенцијалних предузетника и ограничених расположивих ресурса за пружање значајне помоћи. Без обзира на препреке, потребно је створити услове неопходне за развој овог сектора, јер је управо он покретач развоја и омогућава смањење незапослености путем отварања нових радних места, повећања броја привредних субјеката, супституцију увоза и већу извозну конкурентност домаће привреде.

Подизање свести о предузетништву и унапређење управљачких способности садашњих и потенцијалних предузетника захтева промовисање предузетништва кроз: одговарајућу обуку о могућностима коришћења фондова за започињање посла, најповољнијем правном облику предузетништва, поступку регистрације, пореским и другим финансијским обавезама, начину израде бизнис планова, као и о самом препознавању предузетничке склоности и пословних идеја. Посебно треба развијати предузетништво у специфичним секторима који су најважнији за економски развој, као што су пољопривреда и производња хране и еколошки туризам.

Град Ваљево је то манифестовала многим активностима као што је формирање Одсека за локални развој и привреду која је увек на услузи

предузетницима а такође, своје стратешко опредељење је формулисао доношењем стратешких аката и то Стратегијом локалног одрживог развоја. Град Ваљево уназад неколико година издваја средства у буџету за финансирање предузетника субвенционисући отварање нових радних места и финансирање приправника - волонтера. Град Ваљево уназад неколико година издваја средства у буџету за финансирање предузетника субвенционисући отварање нових радних места.

Од 2007. године средства се издвајају у буџету града Ваљево као мера новог запошљавања (5.000.000,00 динара) и отворено је 50 нових радних места.

У 2008. години је издвојено 8.750.000,00 динара и отворено је 88 нових радних места.

У 2009. години је издвојено 5.800.000,00 динара и отворено је 72 нова радна места.

У 2010. години је издвојено 8.000.000,00 динара и поред новог запошљавања, финансирао се и програм приправника (ново запошљавање 65 лица и приправници 21 лице, укупно 86 лица).

Од 2011. године приступило се изради локалног акционог плана запошљавања (ЛАПЗ) кога усваја Скупштина града, а у буџету за ту буџетску годину издвојено 10.000.000,00 динара. Са ЛАПЗ – ом се конкурисало на Јавни позив Министарства економије и регионалног развоја. У сарадњи са Националном службом – Филијала Ваљево, ЛАПЗ је реализован кроз три програма: програм приправника – 34 лица, програм новог запошљавања- 20 лица и програм samozapoшљавања – 26 лица укупно 80 лица.

У 2012. години, реализован је ЛАПЗ кроз 4 програма и то: програм приправника – 25 лица, програм јавних радова – 15 лица, програм новог запошљавања – 24 лица, програм samozapoшљавања- 27 лица укупно – 91 лице. За 2012. годину 12.000.000,00 динара је издвојено у буџету града. Програм приправника и програм јавних радова град Ваљево је спровео сам, док друга два програма спроведена у сарадњи са НСЗ.

У 2013. години ЛАПЗ је реализован кроз 4 програма, од којих је већина у току.

Ред.бр.	НАЗИВ ПРОГРАМА	Планиран број лица	Планирано финансирање из буџета града по ЛАПЗ-у 2013.	Број лица који је у Програму	Планирана реализација по Споразуму града и НСЗ – Филијала Ваљево ЛАПЗ-а 2013.
-	Субвенције послодавцима за запошљавање на новоотвореним радним местима	40	8.000.000,00	39	7.800.000,00
-	Субвенције за samozapošljavanje	20	3.200.000,00	19	3.040.000,00
3.	Стручна пракса – ради стицања практичних знања и вештина за самосталан рад у струци без заснивања радног односа и то за лица са најмање средњим образовањем, без обзира на године живота	20	1.840.000,00	20	1.853.250,00
4.	Јавни радови	46	5.737.000,00	46	5.723.750,00
УКУПНО:		126	18.777.000,00	124	18.417.000,00

Укупно, за 7 година од када град Ваљево кроз програме мера активне политике запошљавања учествује у субвенцисању, запослено је 591 лице.

Развој предузетништва подстицала је и Национална служба за запошљавање (НСЗ) кроз њену филијалу у Граду Ваљево и то не само финансијском, већ и нефинансијском подршком, на чему је био ангажовани Пословни центар.Тродневни семинари, као вид нефинансијске подршке првенствено лицима која намеравају да започну сопствени посао, "Пут до успешног предузетника", а који је уједно и услов за добијање средстава за samozapošljavanje, завршило је у 2011. години **430** лица. Проценат успешности, на овај начин подстицаја предузетништва је међу највишим у Србији и износи око 40%. Средства за samozapošljavanje, у циљу оснивања привредних друштава, радњи и других облика предузетништва добило је у 2011. години 51 незапослено лице. Програмом отварање нових радних места запослено је 95 незапослених лица, а на два Сајма запошљавања (пролећни и

јесењи) током 2011. године, као месту сусретања понуде и тражње за радном снагом, било је присутно 1.300 незапослених лица (од тога 806 жена) и 45 послодаваца. Од укупног броја учесника сајмова запослило се 269 лица (22,41% присутних). У првих шест месеци 2012. године одржан је један Сајам запошљавања на коме је било присутно 872 незапослена лица и 38 послодаваца. Од укупног броја учесника сајма запослило се 237 лица (31,62% присутних). Подстицање запошљавања одобравањем субвенције послодавцима по члану 45. Закона о обавезном социјалном осигурању за 2011. годину одобрене су субвенције за 88 послодаваца са 62 радника, а за првих шест месеци 2012. године одобрене су субвенције за 42 послодавца са 34 радника. Сprovedен «Менторинг» програма анализе досадашњег пословања и развоја у будућности код 10 предузетника а у првој половини 2012. године код 10 предузетника из области производње и услуга. Одржавање специјалистичких семинара из области предузетништва под називом «Пут до успешног предузетништва» одслушало је у 2011. години

430 послодаваца, а у првој половини 2012. године 371 послодавац.

ПРИВАТИЗАЦИЈА ПРИВРЕДНИХ СУБЈЕКТА ГРАДА

На подручју града Ваљева до сада су приватизована 37 предузећа и укупан приход остварен продајом њиховог капитала је мало преко 20 милиона евра. Поред постигнутих купопродајних цена, већински власници су се обавезали да ће у основна средства приватизованих предузећа инвестирати укупно 6,76 милиона евра.

Већина приватизованих фирми пре приватизације се налазила у врло тешком стању са великим дуговањима према повериоцима, држави и радницима (неисплаћени порези, доприноси и зараде) као и изгубљеним тржиштима за пласман њихових производа. Међутим и након приватизације а на основу приказаних показатеља изостали су очекивани резултати, обзиром да се производни капацитети приватизованих фабрика нису довољно користили. Све фабрике имају проблем недостатка посла, неисплаћених зарада, неисплаћених доприноса на зараде ПИО, без јасних стратегија за побољшање стања.

Поред наведених, постоје и позитивни примери приватизованих и новоотворених страних и домаћих фирми, које годинама утичу на позитивну привредну “крвну” слику града Ваљева:

Спољнотрговинска размена у периоду јануар-март 2013. године забележила је задовољавајуће резултате, како извоза тако и увоза и укупне размене, при чему треба имати у

виду ниску основу из истог периода претходне године.

Најзначајнији спољнотрговински партнери привреде града Ваљева су: Италија, Руска Федерација, Словенија, Румунија и Немачка. У извозу главни партнери су Румунија, Руска Федерација, Италија, Немачка и БиХ, а у увозу Италија, Словенија, Немачка и Француска.

У укупној размени највећи проценат размене се обавља са чланицама Европске Уније и чланицама СЕФТА.

Најзначајнији извоз са територије града Ваљева, у периоду јануар-март 2013. године релизовали су „Вали“ („Valy“), „Горење“ („Gorenje“), „Инос Балкан“, „Аустротерм“ („Austrotherm“) и „Агранела“.

Најзначајнији увозници у овом периоду били су „Горење“ („Gorenje“), „Вали“ („Valy“), „Кинг-Комерц“ и „Аустротерм“ („Austrotherm“).

Од производа су се највише **извозили:** комбинација фрижидера и замрзивача, замрзивачи у облику сандука, фрижидери, женске чарапе, воће и стока.

У **увозу** најзначајније робе су: котлови и машине, пластичне масе и производи од пластичних маса, гвожђе и челик, електричне машине и опрема, одећа и прибор, стакло и производи.

За период јануар-март 2013. године привреда града остварила је размену која је износила 163,2 милиона америчких долара. Град Ваљево је у овом периоду извезао робе у вредности 76,4 милиона америчких долара.

АНАЛИЗА СИТУАЦИЈЕ (SWOT)

SWOT анализа нивоа ризика на тржишту рада:

<p>ПРЕДНОСТИ</p> <p>Професионализам Одговарајућа образовна структура стручних кадрова Материјално-технички услови за рад Постојање и примена стандарда и процедура Индивидуалан приступ у раду са клијентима Традиција и искуство у раду Отвореност ка јавности Постигнути резултати у реализованим пројектима Иницијатива Ентузијазам Умрежавање и партнерство Мотивација Стручно усавршавање кадрова Развијен сет услуга</p>	<p>НЕДОСТАЦИ</p> <p>Нејасно дефинисане процедуре</p> <p>Превисоки циљеви које себи постављају запослени „сагоревање“ запослених</p> <p>Недовољна умреженост (у свим областима и на свим нивоима)</p> <p>Недовољан број људи у раду са странкама</p> <p>Информациони систем недовољно прилагођен потребама посла(извештаји, анализе и сл.)</p>
<p>МОГУЋНОСТИ</p> <p>Успостављена међусекторска сарадња у разним областима Одлична сарадња са бизнис сектором Партнерски пројекти са страним и домаћим НВО Подршка локалне самоуправе Одлична сарадња са Канцеларијама за младе(регионална и локална) Развијеност и заинтересованост медија за праћење области запошљавања Постојање различитих националих и локалних стратешкоих докумената Реформски приступ на нивоу Републике Развој малих и средњих предузећа и предузетништва у Ваљеву Нове инвестиције Систем неформалног образовања одраслих Субвенције за запошљавање и самозапошљавање Лобирање Већа промоција потенцијала ваљевског краја</p>	<p>РИЗИЦИ</p> <p>Централизација Негативна селекција кадрова Предрасуде и дискриминације у запошљавању Економска неразвијеност града Велика функционална незапосленост Централизован систем финансирања Некоординираност рада државних институција Небавештеност грађана о својим правима и законима из области рада и запошљавања Поштовање законске регулативе Недовољно новца за реализацију мера активне политике запошљавања и подстицање предузетништва Одлив стручних кадрова Лоша приватизација Диспропорција између образовања и потреба тржишта рада Сива економија Превише администрирања Ниво зарада и услови рада</p>

СТАЊЕ НА ТРЖИШТУ РАДА

У периоду 2008-2012. године остварена макроекономска стабилност и повољнија микроекономска ситуација, утицале су на појаву позитивних трендова на тржишту рада, али проблеми у области запошљавања као што су недостатак послова као последица недовољне привредне активности и ниска запосленост у

формалној економији и даље су присутни. Четврти квартал 2011. и четврти квартал 2012. године је обележила светска економска криза, која за последицу има значајно погоршање стања на тржишту рада. Тржиште рада у Граду Ваљево, као и у Републици Србији и даље има исте карактеристике у смислу високе незапослености, ниског учешћа запослености у приватном сектору, ниске мобилности радне снаге.

Табела 10. Кретање стопе незапослености у периоду од 2008-2013

Година	Стопа незапослености Ваљево	Стопа незапослености Република Србија
ХП 2008	13,90	24,0
ХП 2009	17,80	25,90
ХП 2010	19,30	26,70
ХП 2011	20,90	27,60
ХП 2012	22,15	28,40
ХП 2013	22,70	

Извор: Национална служба за запошљавање, Филијала Ваљево

Опште карактеристике тржишта рада до 2013. године остају непромењене у односу на предходни период: неусаглашеност понуде и потражње радне снаге, велико учешће дугорочно незапослених, неповољна старосна и квалификациона структура незапослених, висока стопа незапослености младих и ниска мобилност радне снаге, велики број незапослених који припадају теже запошљивим категоријама, као и велики број ангажованих у сивој економији.

ЗАПОШЉАВАЊЕ

Број незапослених показује благо негативан тренд, тако да је у јуну 2013. године број незапослених био већи у односу на октобар 2012. године за 3,64% (518 лица). Пад запослености је био очекиван с обзиром на негативне резултате у свим областима економије.

(Поређење броја незапослених октобар 2012. године и јун 2013. године)

Укупно запошљавање на територији општине Ваљево у 2012. години је 13.949 од тога 2.641 (18,93%) је запослено са евиденције Националне службе за запошљавање.

- Запошљавање нестручних лица 6.849 (49,10%)

- Запошљавање стручних лица 7.100 (50,90%)
- Запошљавање на одређено време 10.125 (72,59%)
- Запошљавање на неодређено време 3.824 (27,41%)

Највише запослених у 2012. је у следећим привредним гранама:

- Трговина, угоститељство и туризам 1.903 (13,64%)
- Текстилно и кожарство 1.103 (7,90%)
- Машинство и обрада метала 932 (6,68%)
- Економија и право 864 (6,19%)
- Саобраћај 520 (3,73%)

Укупно запошљавање на територији града Ваљево у првих шест месеци у 2013. години је 8.111 од тога 1.912 (23,57%) је запослено са евиденције Националне службе за запошљавање.

- Запошљавање нестручних лица 4.185 (51,60%)
- Запошљавање стручних лица 3.926 (48,40%)
- Запошљавање на одређено време 6.299 (77,66%)
- Запошљавање на неодређено време 1.812 (22,34%)

Највише запослених у првих шест месеци 2013. је у следећим привредним гранама:

- Текстилство и кожарство 699 (8,62%)
- Машинство и обрада метала 468 (5,77%)
- Трговина ,угоститељство и туризам 877 (10,81%)
- Електротехника 1.050 (12,94%)

СЛОБОДНА РАДНА МЕСТА

Један од показатеља на тржишту рада је и број слободних радних места, односно стопа попуњавања слободних радних места. Према новим прописима из области запошљавања, послодавци немају обавезу да пријављују нова радна места Националној служби за запошљавање (у даљем тексту: НСЗ) тако да није могуће пратити овај индикатор. Оно што се може пратити је број слободних радних места која послодавци пријављују НСЗ онда када траже посредовање као и запошљавање према административним подацима.

Од укупног број радних места у 2012 години 1.241

- Број слободних радних места на одређено 988 (79,61%)
- Број слободних радних места на неодређено 253 (20,39%)
- Број слободних радних места за нестручна лица 407 (32,80%)
- Број слободних радних места за стручна лица 834 (67,20%)

Највише потребе за радницима у 2012. исказано је у следећим привредним гранама:

- Текстилство и кожарство 225 (18,30%)
- Здравство, фармација и социјална заштита 226 (18,21%)
- Трговина, угоститељство, туризам 114 (9,19%)
- Економија,право администрација 45 (3,63%)

Од укупног број радних места у првих шест месеци 2013 години 855

- Број слободних радних места на одређено 687 (80,35%)
- Број слободних радних места на неодређено 168 (19,65%)
- Број слободних радних места за нестручна лица 239 (37,99%)
- Број слободних радних места за стручна лица 390 (60,01%)

Највише потребе за радницима у првих шест месеци 2012. исказано је у следећим привредним гранама:

- Текстилство и кожарство 177 (20,70%)
- Трговина на велико и мало, оправка моторних возила, моторцикала и предмета за личну употребу у домаћинству 99 (11,58%)
- Здравство,фармација и социјална заштита 92 (10,76%)
- Електротехника 57 (6,67%)
- Машинство и обрада метала 55 (6,43%)

СТРУКТУРА НЕЗАПОСЛЕНОСТИ

Табела 11. Незапослени према степену образовања, 2012.

	Град	Удео у укупном броју незапослених (%)
УКУПНО	8.757	100
I	2.228	25,44
II	647	7,39
III	2.192	25,03
IV	2.546	29,07
V	98	1,12
VI	590	6,74
VII	460	5,25

Извор: Национална служба за запошљавање, Филијала Ваљево

Табела 12. Незапослени према степену образовања, јун 2013.

	Град	Удео у укупном броју незапослених (%)
УКУПНО	9.274	100
I	2.304	24,84
II	670	7,22
III	2.311	24,92

IV	2.677	28,87
V	84	0,91
VI	594	6,41
VII	631	6,80

Извор: Национална служба за запошљавање, Филијала Ваљево

Табела 13. Незапослени према дужини чекања, 2012.

	Град	Удео у укупном броју незапослених (%)
УКУПНО	8.757	100
До 3 месеца	1.115	12,73
Од 3 до 6 месеци	993	11,34
Од 6 до 9 месеци	732	8,36
Од 9 до 12 месеци	588	6,71
Од 1 до 2 године	1.847	21,09
Од 2 до 3 године	986	11,26
Од 3 до 5 година	1.001	11,43
Од 5 до 8 година	608	6,94
Од 8 до 10 година	306	3,49
Преко 10 година	581	6,63

Извор: Национална служба за запошљавање, Филијала Ваљево

Табела 13а незапосленост према дужини чекања јун 2013.

	Град	Удео у укупном броју незапослених (%)
УКУПНО	9.274	100
До 3 месеца	1.253	13,51
Од 3 до 6 месеци	984	10,61
Од 6 до 9 месеци	737	7,95
Од 9 до 12 месеци	547	8,90
Од 1 до 2 године	1.798	19,39
Од 2 до 3 године	1.175	12,67
Од 3 до 5 година	1.252	13,50
Од 5 до 8 година	594	6,41
Од 8 до 10 година	309	3,33
Преко 10 година	625	6,74

Извор: Национална служба за запошљавање, Филијала Ваљево

СТАРОСНА СТРУКТУРА НЕЗАПОСЛЕНОСТИ

Старосна структура незапослених лица, посматрана у периоду октобар 2012. године показује да највеће учешће у структури незапослених, према годинама старости, имају незапослена лица 50-54 године, а затим лица 25-29 године. У првој половини 2012. године

највеће учешће у структури незапослених имају незапослена лица 50-54 година, а затим лица од 25-29 године. Неповољну старосну структуру незапослених, потврђује чињеница да је учешће млађих од 30 година у укупној незапослености (јун 2013.године 27,28%) приближно једнак учешћу старијих од 50 година (јун 2013. године 28,02%).

Табела 14. Незапослени према старосној структури, 2012.

Број година	Град	Удео у укупном броју незапослених (%)
УКУПНО	8.757	100
15-19 година	243	2,77
20-24 године	1.044	11,92
25-29 година	1.094	12,49
30-34 године	1.005	11,48
35-39 година	924	10,55
40-44 године	991	11,32
45-49 година	1.079	12,32
50-54 године	1.179	13,46
55-59 година	938	10,71
60-64године	260	2,97

Извор: Национална служба за запошљавање, Филијала Ваљево

Табела 14а незапослени према старосној структури јун 2013.

Број година	Град	Удео у укупном броју незапослених (%)
УКУПНО	9.274	100
15-19 година	277	2,99
20-24 године	1.085	11,70
25-29 година	1.168	12,59
30-34 године	1.045	11,27
35-39 година	970	10,46
40-44 године	1.022	11,02
45-49 година	1.108	11,95
50-54 године	1.286	13,97
55-59 година	1.021	11,01
60-64године	292	3,15

Извор: Национална служба за запошљавање, Филијала Ваљево

Незапосленост жена

Незапосленост жена у Граду Ваљево израженија је од незапослености мушкараца. Од укупног броја незапослених на дан 31.12.2012. године 51,44% лица на евиденцији чине жене. Слична ситуација је и у првој половини 2013. године, где незапослене жене чине 51,72% од укупног броја незапослених лица.

Положај Рома на тржишту рада

Посебно осетљива група на тржишту рада и велики изазов у запошљавању представљају незапослена лица ромске националности. Висока

стопа незапослености и ниска стопа партиципације и запослености карактеришу положај Рома на тржишту рада, који је знатно лошији у односу на укупну популацију. Посебан проблем је дугорочни карактер незапослености.

Незапосленост лица са инвалидитетом

Проблем запошљавања лица са инвалидитетом Влада Републике Србије, поред финансијских подстицаја покушава да реши и законским прописима којима би обавезала послодавце да интензивније запошљавају наведена лица. У том смислу је и усвојен Закон о професионалној рехабилитацији и запошљавању

особа са инвалидитетом (Службени гласник РС, бр. 36/09). Удео наведених лица у укупном броју

незапослених у Граду Ваљево је 2,18%.

Табела 15. Незапослени са инвалидитетом (стање 30.06.2013.)

Категорија	УКУПНО	
	Укупно	Жене
Ратни војни инвалиди	26	0
Војни мирнодопски инвалиди	2	/
Инвалиди рада	36	6
Категорисана омладина	4	
Процењена радна способност	120	50
Укупан број лица са инвалидитетом	202	66

Извор: Национална служба за запошљавање, Филијала Ваљево

Вишкови запослених и корисници новчане надокнаде

Посебан проблем на тржишту рада Града Ваљева и даље представља велики број вишка запослених. Равноправни статус и запошљавање ове категорије незапослених, решавао се на различите начине и применом различитих мера активне политике запошљавања. Улагањем отпремнина у ново запошљавање или samozapošljavanje била је једна од мера која је примењивана у протеклом периоду. Такође држава је финансијски помогла у решавању вишка запослених у предузећима која су започела процес рационализације и реструктурирања као припрему за приватизацију. Број корисника новчане накнаде којима је исплаћена накнада у месецу јуну 2013. године износио је 1.360, од чега је жена 641 (47,13%). Овај број је мањи за 2,58% у односу на јун 2012. године (1.396 лица).

Сива економија

Рад у сивој економији у Граду Ваљеву повезује се са ниским зарадама и ниском продуктивношћу, ниским нивоом заштите на раду, лошим радним условима, а врло често су у питању и послови без плаћеног основног здравственог и социјалног осигурања. Могућност остајања без посла међу неформално запосленима много је већа него међу формално запосленим радницима. Односно, поред свих очекивања да ће у време кризе неформална запосленост да расте, потврђује се тврдња да је могућност остајања без посла већа у неформалном у односу на формални сектор.

ПОЛИТИКА ЗАПОШЉАВАЊА ГРАДА ВАЉЕВА У 2014. ГОДИНИ

Град Ваљево је за 2014. годину предвидео реализацију циљева активне политике запошљавања који су усмерени на:

- повећање запослености,
- улагање у људски капитал и
- социјалну инклузију.

Повећање запослености

Раст запошљавања и као стратешки циљ одрживо повећање запослености, посебно у приватном сектору, зависи од повећања не само броја, већ и квалитета радних места, односно од повећања такозваних «добрих послова». У том смислу акценат треба ставити на развој привреде, привлачење страних директних инвестиција, допринети унапређењу система образовања и система социјалне заштите, као и напредовања у процесима децентрализације и регионалног развоја.

Улагање у људски капитал

У основи економског раста и развоја иновативне и конкурентне привреде, са више послова и са бољим пословима, налази се улагање у људски капитал и квалитет система образовања. Одговарајуће знање и његова примена, препознато је као основни развојни фактор који Град Ваљево, с обзиром на остале расположиве факторе и ресурсе, мора у пуној мери да искористи. Имајући у виду да се наше друштво определило да постане «друштво које учи», што је у складу са смерницама европске стратегије 2020, посебно је важно допринети спровођењу реформе система образовања, што је дугорочан процес чији ће резултати бити видљиви не само у систему образовања него и у запошљавању.

Превазилажење постојеће ситуације у првом реду подразумева реформу система средњег стручног образовања и успостављање система образовања одраслих. Као и успостављање система кратких обука на тржишту рада.

Све ово доприноси мобилности радне снаге као и признањем диплома и сертификата стечених у нашем систему образовања.

Сарадња Министарства економије и регионалног развоја и Министарства просвете, огледаће се у анализи и планирању образовне политике у складу са потребама тржишта рада и унапређењу квалитета образовања и обука нарочито у делу који се односи на кратке обуке и практичну наставу, јер су управо практична знања и стечене вештине од великог значаја за запошљавање и укључивање у свет рада.

Успостављање и развој каријерног вођења и саветовања, развој образовања одраслих и функционалног основног образовања, стандардизација програма образовања и обука, акредитација образовних установа, сертификација знања, вештина и компетенција незапослених лица, развој националног оквира класификација као и успостављање новог система класификација занимања.

Социјална инклузија

Одређени број грађана Ваљева налази се на самој маргини друштва без могућности да постане продуктиван део друштвене заједнице. Њима је готово онемогућен приступ институцијама, органима власти и процесима доношења одлука, што утиче на њихов појачан осећај немоћи и немогућности да утичу на сопствени живот. Најчешће је то последица недостатка основних знања, али и немогућност за доживотним учењем, сиромаштва и дискриминације по различитим основама. Оваква социјална искључивост удаљава појединце, али и групе становништва од могућности за запошљавање и остварење прихода.

Деловањем на факторе који доводе до друштвене искључивости и маргинализације одређених етничких и других група, најчешће се поправља њихов положај, али и продуктивност и положај друштва у целини.

Побољшањем положаја рањивих група на тржишту рада и њихово запошљавање је изазов коме ЛАПЗ посвећује посебну пажњу. Приоритете у субвенционисању запошљавања усмерени су на подизање запошљивости, али и на подстицање послодаваца да запошљавају лица која припадају рањивим категоријама (лица старија од 50 година, самохрани родитељи, лица са инвалидитетом и др.). Поред тога што ће бити одређен већи износ средстава, незапослена лица која припадају рањивим категоријама имаће

предност приликом укључивања у мере активне политике запошљавања.

ПРИОРИТЕТИ ЗАПОШЉАВАЊА

Приоритети политике запошљавања су:

1. Унапређење људског капитала и веће социјално укључивање кроз повећање стручности и компетентности радне снаге;
2. Подстицање запошљавања младих;
3. Доношење програма за нове облике запошљавања и унапређење социјалног дијалога;
4. Подстицај запошљавања теже запошљивих лица;
5. Усклађивање понуде и тражње на тржишту рада – НАПЗ;

1. УСКЛАЂИВАЊЕ ПОНУДЕ И ТРАЖЊЕ НА ТРЖИШТУ РАДА КРОЗ ПОВЕЋАЊЕ СТРУЧНОСТИ И КОМПЕТЕНТНОСТИ РАДНЕ СНАГЕ

Успостављање и развој каријерног вођења и саветовања, развој образовања одраслих и функционалног основног образовања, стандардизација програма образовања и обука, акредитација образовних установа, сертификација знања, вештина и компетенција незапослених лица, развој националног оквира класификација као и успостављање новог система класификација занимања, допринеће усклађивању понуде и тражње на тржишту рада.

2. ПОДСТИЦАЊЕ ЗАПОШЉАВАЊА МЛАДИХ

Велики изазов за Републику Србију, а такође и за Град Ваљево представља запошљавање младих, чија је укупна стопа незапослености једна од највећих у Европи. Анализа незапослености младих показује да је за успешно решавање овог проблема неопходно успостављање широког консензуса актера на тржишту рада о ефикасним мерама циљано оријентисаним на потребе младих и стварање могућности за њихово продуктивно запослење. Зато је неопходно успоставити јединствену политику запошљавања младих у смислу обезбеђивања синергијског деловања различитих субјеката за ову област и константно радити на стварању једнаких могућности на образовање, запошљавање и пристојан рад за младе. Тиме ће бити обезбеђен ефикасан прелазак са школовања на рад.

Појављивање нових послова и нових облика рада и радних уговора, чини да рад постаје све сложенији, и намеће потребу за непрекидним усавршавањем и доживотним учењем. Од младих, који излазе из система школовања, свет рада очекује да располажу савременим и примењивим знањима и поседују одговарајуће компетенције и ставове о раду.

Поред тога потребно је утицати на повећање броја младих са дипломама средњошколског образовања и смањити проценат оних који рано прекидају школовање и напуштају школу.

Посебан проблем представља прелазак младих из школе у свет рада и ЛАПЗ том проблему посвећује посебну пажњу, у смислу пружања конкретне подршке и праћења индикатора запошљавања младих. Подстицаће се организовање стручне праксе односно **стицања радног искуства** и припреме за запошљавање. Посебно ће се предузимати одговарајуће мере у сарадњи са Националном службом за запошљавање за оне младе који рано напуштају школовање и чији је ниво квалификација низак, са циљем да **додатним образовањем, а нарочито тренинзима и обукама превазиђу недостатак и подигну ниво својих компетенција**. Информисањем, каријерним вођењем и саветовањем, креирањем мера активне политике запошљавања према индивидуалним знањима и вештинама и укључивањем младих у оне мере активне политике које ће дати најбоље резултате на тржишту рада (индивидуалан приступ), подстицаће се запошљавање младих.

Унапређивањем социјалног дијалога промовисаће се и унапређивати флексибилни облици рада и право младих на пристојан рад, што ће уједно допринети и сузбијању сиве економије.

ЛАПЗ промовише и подстиче организовање стручне праксе ученика и студената завршних година, као начин упознавања младих са светом рада, стицања радног искуства и припреме за запошљавање.

Град Ваљево је препознао проблеме са којима се млади сусрећу у области рада, а то је пре свега недостатак радног искуства. Локална самоуправа од 2008. године стално финансира програм радног ангажовања приправника-волонтера.

Такође, треба напоменути да је Локална самоуправа препознала значај Канцеларије за младе и исту формирала 07. маја 2010. године. Формирању Канцеларије за младе (КЗМ) претходио је консултативни процес који је организован у оквиру пројекта „Подршка јачању грађанског учешћа у Србији - друга фаза”.

Канцеларија за младе у техничком смислу представља организациону јединицу Градске управе за друштвене делатности, финансије, имовинске и инспекцијске послове. Главни циљ формирања локалне канцеларије за младе у Ваљеву је стварање услова у локалној средини за квалитетнији живот младих и њихово активно укључивање у савремене токове развоја друштва. У складу са

приоритетима Националне стратегије за младе, која је усвојена 9. маја 2008. г., и Акционим планом за младе усвојеним 22. јануара 2009. г. од стране Владе Републике Србије, канцеларија има свој делокруг рада, а то је:

- Афирмација младих и њихово укључивање у друштво
- Пружање подршке иницијативама и пројектима младих
- Економско оснаживање младих
- Неформално образовање младих
- Информисање младих
- Пружање могућности за квалитетно провођење слободног времена

ИДЕНТИФИКОВАНИ ПРОБЛЕМИ:

- Недостатак информација о активностима и животу своје заједнице, службама и програмима за младе
- Недовољно простора намењеног младима, постојећи простори нису адекватно опремљени и уређени
- Недовољна финансијска подршка за иницијативе младих
- Недовољно развијена свест о здравим стилима живота и недостатака подршке правилном психофизичком развоју младих у следећим областима:
 - а. болести зависности (пушење, алкохолизам, наркоманија)
 - б. сексуално преносиве болести
 - в. правилна исхрана младих
 - г. изазови развојног доба
 - д. агресивног понашања и насиље
 - ђ. модерни облици зависности (компјутерске игре, друштвене мреже, коцкање)
- Недостатак средстава за активне мере запошљавања
- Образовање младих кроз профиле који нису тражени на тржишту рада
- Немогућност стицања радног искуства
- Неадекватна информисаност младих о потенцијалним могућностима запошљавања по завршетку школовања, о програмима доквалификације и преквалификације као и о постојећим мерама активног запошљавања
- Непостојење ефикасних мера и програма за јачање предузетништва међу младима
- Формално образовање – Застарели наставни методи и програми, слаба сарадња између школа и привреде, слаба сарадња између школа и локалне заједнице, Образовни систем не пружа младима довољно простора за лични напредак и развој личности према сопственим потребама и интересовањима. Ваннаставне активности су смањене и настава не садржи интегралне садржаје

(оне који су у корелацији са стварним светом, праксом и потребама тржишта). Споро и недовољно развијање и богаћење ваншколских и ваннаставних активности, недостатак савремених наставних средстава и учила, недостатак професионалног усавршавања наставника, недовољна мотивисаност наставног кадра

- Неформално образовање – Ограничена понуда организација које се баве неформалним образовањем, слаба сарадња школа и организација које се баве статусом младих у друштву, неразвијен волонтерски рад
- Животно образовање – Смањена покретљивост младих, недовољна повезаност (интеграција) младих, усвајање негативних вредности и модела понашања
- Велика непокретност младих, промоција само традиционалних спортова
- Бављене спортским активности обично је повезано са великим трошковима, које млади не могу да обезбеде
- Недовољна подршка еколошким програмима, и развоју организација за заштиту животне средине

Локалним акционим планом за младе дефинисани су стратешки правци у области омладинске политике града Ваљева:

- Партиципација младих у процесу доношења одлука и оснаживање капацитета Канцеларије за младе

- Здравље, безбедност и животна средина

- Образовање и запошљавање

- Култура, информисање, слободно време и активизам

- Инклузија маргинализованих група

У оквиру Стратешког правца образовање и запошљавање препозната су два градска приоритета:

- Подстицање и стимулисање свих облика запошљавања, самозапошљавања и предузетништва младих

- Развој формалног, а посебно неформалног образовања и оснаживање младих да активно, одговорно и ефикасно управљају својом каријером

Подстицање и стимулисање свих облика запошљавања, самозапошљавања и предузетништва младих

- Подстицати отварање нових радних места, развијати самозапошљавање и предузетништво код младих

- Стварати услове за унапређење конкурентности и запошљавање младих

- Стимулисати програме стручне едукације и праксе у локалном, привредном и јавном сектору

Развој формалног, а посебно неформалног образовања и оснаживање младих да активно, одговорно и ефикасно управљају својом каријером

- Оснажити младе да активно и ефикасно планирају и управљају својом каријером

3. ДОНОШЕЊЕ ПРОГРАМА ЗА НОВЕ ОБЛИКЕ ЗАПОШЉАВАЊА И УНАПРЕЂЕЊЕ СОЦИЈАЛНОГ ДИЈАЛОГА

Доношењем Закона о запошљавању и осигурању за случај незапослености, 2003 год. створена је могућност да се формирају локални савети за запошљавање (у даљем тексту: ЛСЗ), који би са укључивањем социјалних партнера утицали да се кроз програме активне политике запошљавања смањи незапоселеност на локалном нивоу. Град Ваљево је препознао неопходност формирања ЛСЗ-а, што је довело до скупштинске одлуке о његовом формирању решење бр. 112-723/08-04 од 26.12.2008. године. ЛСЗ чини 17 чланова од којих су 4 члана из града Ваљева, 1 члана су из Националне службе – Филијала Ваљево за запошљавање и 2 стручњака из области запошљавања, 3 члана су представници репрезентативних синдиката, 1 члан представља Опште удружење предузетника и 1 члан је представник Привредне коморе Ваљево, 1 представник школске управе Ваљево, 1 представник канцеларије за младе, 1 представник центра за Социјални рад, 2 представника самосталних синдиката. Од свог формирања ЛСЗ је предузео низ активности за смањење незапослености у Граду Ваљево, а то се превасходно односи на доношење Програма активне политике запошљавања за сваку годину.

4. ПОДСТИЦАЈ ЗАПОШЉАВАЊА ТЕЖЕ ЗАПОШЉЛИВИХ ЛИЦА

Категорије теже запошљивих лица из рањивих категорија имају предност у укључивању у мере активне политике запошљавања. ЛАПЗ предвиђа програме и мере усмерена на стварање услова и конкурентан наступ, као и питање социјалне интеграције и запошљавања теже запошљивих лица, који се пре свега односи на:

- подстицај запошљавања особа старијих од 50 година,

- подстицај запошљавања особа са инвалидитетом,

- подстицај запошљавања самохраних родитеља,

- подстицај запошљавања младих корисника услуга Центра за социјални рад и/или деце из хранитељских породица,

- подстицај запошљавања Рома,

- подстицај запошљавања избеглих и расељених лица,

- подстицај запошљавања повратника по споразуму о реадмисији,

- подстицај запошљавања жена.

ЛАПЗ предвиђа програм усмерен на стварање услова за укључивање на тржиште рада теже запошљивих лица из рањивих категорија.

Подстицање запошљавања старих лица има за циљ повећање могућности да лица која припадају овој категорији (55-64), као посебно осетљиве групе на тржишту рада Републике Србије. Демографски трендови у Републици Србији, као и у већини европских земаља, указују да старење становништва представља глобални проблем.

Потребно је јачање свести у друштву о користима и предностима укључивања старијих лица у свет запослених, а посебна пажња биће посвећена елиминисању препрека и спречавању дискриминације приликом запошљавања старијих лица, нарочито жена. ЛАПЗ-ом је предвиђено упознавање старијих незапослених лица са концептом целоживотног учења и укључивање већег броја старијих лица у активне мере, нарочито у обуке за активно тражење посла, клубове за тражење посла, додатно образовање и обуке, као и промовисањем флексибилнијих облика рада запошљавања и организације рада, посебно погодних за старије раднике, као и подстицање послодаваца да запосле и задрже исте.

Законом о професионалној рехабилитацији и запошљавању особа са инвалидитетом установљен је правни оквир као основа за ефикасније и квалитетније укључивање особа са инвалидитетом на отворено тржиште рада, уз примену квоте, процену радне способности, могућности запослења и утврђивање статуса, ширење мреже давалаца услуга мера и активности професионалне рехабилитације, јачање капацитета, компетенција и улога предузећа за професионалну рехабилитацију и запошљавање особа са инвалидитетом као посебног облика запошљавања.

На постицају запошљавања Рома, избеглих и расељених лица и повратника по споразуму о реадмисији, предвиђен је наставак активности које су већ започете. У 2012. години, наставиће се са реализацијом активности које су предвиђене акционим планом који прати Стратегију за унапређивање положаја Рома у Републици Србији и другим стратешким документима из области развоја и запошљавања. Поред тога један део активности биће усмерен на подизање свести и подстицање послодаваца да запошљавају Роме, али и на подизање капацитета локалних власти и савета за запошљавање за креирање активних мера намењених ромској популацији и организовање јавних радова усмерених на ромску популацију.

У циљу социјалне инклузије и запошљавања корисника материјалног обезбеђења, самохраних родитеља, као и младих корисника услуга Центра

за социјални рад и/или деце из хранитељских породица, наставиће се са развијањем нових интегрисаних услуга, нарочито на локалном нивоу и подстицаће се сарадња НСЗ-а и Центра за социјални рад, како би се назепослена лица мотивисала да социјалну помоћ друштва замене за продуктивно запошљавање.

Могући облик запошљавања рањивих категорија незапослених су социјална предузећа и кооперативе и у том смислу радиће се на **промоцији социјалног предузетништва**, као и финансијској инклузији у виду микро-кредитирања као подстицај послодавцима да запошљавају рањиве категорије.

Додатним образовањем, а нарочито кратким обукама и тренинзима са циљем осавремењивања и подизања нивоа знања и компетенција првенствено ће бити обухваћени млади без квалификација, или са недовољно квалификација. Приоритет ће имати младе ОСИ, Роми, повратници у поступку реадмисије, избегла и интерно расељена лица и млади корисници услуга Центра за социјални рад.

Подстицај запошљавања жена

Статистички подаци и извештаји о структури незапослених показују да она погађа жене више него мушкарце. Незапосленост жена у радном контингенту 1,5 пута је већа него незапосленост мушкараца у истом радном периоду. Иначе, проценат незапослености у Србији представља један од највиших у Европи. Положај незапослене жене одређен је slabим изгледима за стално запошљавање, ниским и нередовним исплатама новчане накнаде за особе без посла, малим шансама за преквалификацију и професионалну реоријентацију и високом вероватноћом да ће се бавити неплаћеним пословима у кући или пословима у „сивој економији“, који су још увек значајан извор прихода незапослених жена. Иако су млађе жене често незапослене, посебно су угрожене самохране мајке (нарочито ако су са малолетном или инвалидном децом), домаћице, старије жене, болесне, инвалидне, жене сеоских подручја, избеглице, Ромкиње, необразоване и жене жртве насиља.

Жене са специјалним потребама, Ромкиње и избеглице имају додатних тешкоћа на тржишту рада. У Србији је посебно маргинализован положај сеоских жена. Око 55% од укупног становништва живи на селу и у већини су жене. Оне су у највећем броју „помажући чланови домаћинства“ и најчешће се баве пољопривредним пословима. Њихов рад није плаћен ни друштвено вреднован, иако готово у потпуности обављају све послове у вези са одржавањем сеоског домаћинства и бригом за углавном вишегенерацијску породицу.

Економски и социјални положај жена на селу условљен је изразито неповољним статусом сеоских домаћинстава, и почива на уситњеном пољопривредном земљишту, екстензивном типу пољопривредне производње без тржишне оријентације и специјализације у пољопривреди, слабој инфраструктури сеоских насеља, у којима најчешће нема здравствених и социјалних услуга. Изразито патрилинеарни образац својинских односа у српској сеоској породици долази до изражаја у власничким односима над имовином и кућом. Патрилокални тип настањивања и наслеђивања имовине, као доминантни образац живота на селу, по којем се домаћинство заснива и организује у кући мужа, разлог је што жене нису власнице пољопривредног имања и углавном не поседују средства за пољопривредну производњу. У складу са проактивном интервенцијом за коју се залажу документи Европске уније, требало би и у Србији предвидети координиране активности да би се сузбијали сви облици дискриминације, како социјална права жена не би представљала препреку за њено укључивање у запошљавање.

5.УСКЛАЂИВАЊЕ ПОНУДЕ И ТРАЖЊЕ НА ТРЖИШТУ РАДА – НАПЗ

Смањење раскорака између понуде и тражње је један од приоритета ЛАПЗ-а. Анализа и сагледавање стања и потреба тржишта рада и прогнозе потреба послодаваца, су предуслов за дефинисање мера и активности у циљу усклађивања понуде и тражње.

Имајући у виду да савремени рад захтева квалификовану радну снагу и високе компетенције и чињеницу да на тржишту рада града Ваљева је велики број, посебно дугорочно незапоселних који поседује застарела знања и неадекватне компетенције, НАПЗ ће интервенисати на страни понуде и тражње, и то:

- промовисањем концепта доживотног учења,
- додатним образовањем и обукама,
- индивидуалним приступом и каријерним вођењем на бази индивидуалних планова запошљавања,
- мотивисањем незапослених лица.

На овај начин ЛАПЗ ће утицати на квалитет понуде и конкурентност радне снаге. Такође, значајан допринос на усклађивању понуде и тражње ЛАПЗ ће остварити кроз даље унапређење методологије рада НСЗ-а, **анализа стање на тржишту рада, оснивање и рад Тренинг центра, едукације за незапослене и едукације за менаџере у приватном и јавном сектору**, формирањем интерних истраживачких докумената у вези са анализом тржишта рада, прогнозама и предвиђањима трендова на тржишту рада, као и мониторингу и евалуацији активних мера, што ће допринети и повећању

запошљавања и смањењу незапослености. **(Реализацијом пројеката и акционих планова дефинисаних Стратегијом локалног одрживог развоја).**

ПРОГРАМ И МЕРЕ АКТИВНЕ ПОЛИТИКЕ ЗАПОШЉАВАЊА ГРАДА ВАЉЕВА ЗА 2014. ГОДИНУ

- 1. Субвенције послодавцима за запошљавање на новоотвореним радним местима;**
- 2. Субвенције за самозапошљавање**
- 3. Стручна пракса – ради стицања практичних знања и вештина за самосталан рад у струци без заснивања радног односа и то за лица са најмање средњим образовањем, без обзира на године живота;**

1.СУБВЕНЦИЈА ЗА ЗАПОШЉАВАЊЕ ПОСЛОДАВЦИМА НА НОВООТВОРЕНИМ РАДНИМ МЕСТИМА

НАМЕНА:

Субвенција за отварање нових радних места, у једнократном износу намењена је послодавцима који отварају нова радна места, и то за опремање новог радног места, ради запошљавања незапослених лица пријављених на евиденцију Националне службе за запошљавање.

ЦИЉЕВИ:

Запошљавање теже запошљивих категорија (ризичних група) са посебним акцентом на **лица преко 45 година живота и незапослених у стању социјалне потребе и корисника новчане социјалне помоћи.**

КРИТЕРИЈУМИ ЗА УКЉУЧИВАЊЕ У ПРОГРАМ:

- Да је послодавац економски способан и да му је седиште на територији града Ваљева;
- Да над послодавцем није покренут стечајни односно ликвидациони поступак;
- Да је послодавац над којим је вођен стечајни поступак и код кога је усвојен и у целини извршен план реорганизације успешно пословао најмање 12 месеци;
- Да је послодавац који је купио привредни субјекат над којим је окончан поступак стечаја или ликвидације успешно пословао најмање 12 месеци од дана куповине. Изузетно, уколико је период пословања краћи, потребно је обезбедити банкарску гаранцију;
- Да је уредно измирио обавезе по основу доприноса за обавезно социјално осигурање за запослене у последња 3 месеца која предходе месецу у коме је поднет захтев;
- да подносилац захтева запошљава незапослена лица која су пријављена на евиденцију код Филијале Националне службе за запошљавање Ваљево.
- Да је незапослени за кога се тражи субвенција и који је предходно био у радном

односу код послодавца –подносиоца захтева, на евиденцији најмање 3 месеца;

- Да за исте раднике које запошљава уз субвенцију из буџета Града није остварио субвенцију из буџета Републике Србије;

- Приоритети у одобравању субвенције ако су економски показатељи приближно једнаки имају производња, занатске и стручне услуге као и послодавци који запошљавају незапослена лица преко 45 година живота и инвалидна лица;

НАПОМЕНА:

Програм је намењен економски способним послодавцима чије је седиште на територији града Ваљева.

Програм не могу остварити удружења, државни органи, организације и други директни и индиректни корисници буџетских средстава.

НАЧИН И ДИНАМИКА РЕАЛИЗАЦИЈЕ ПРОГРАМА:

Програм новог запошљавања реализује се подношењем захтева у Филијали Ваљево под условима и роковима који буду прописани конкурсом објављеним том приликом.

ТРАЈАЊЕ ПРОГРАМА:

Субвенција за учешће у финансирању новог запошљавања исплаћује се у једнократном износу од 200.000,00 по радном месту за 37 незапослених лица током 2014. године што укупно износи 7.400.000,00 динара.

ОЧЕКИВАЊЕ ОД ПРОГРАМА:

Успех и опстанак на тржишту малих и средњих предузећа и предузетника кроз субвенцију опремања нових радних места.

ИНДИКАТОРИ РЕАЛИЗАЦИЈЕ ПРОГРАМА:

Заснивање радног односа на неодређено време са пуним радним временом са **37 лица** старијих од 45 година или инвалида и примаоца социјалне помоћи, најмање 2 године почев од дана заснивања радног односа.

ФИНАНСИЈСКА СРЕДСТВА:

37 незапослених лица х 200.000,00 дин
..... 7.400.000,00

УКУПНО: 7.400.000,00

2.СУБВЕНЦИЈЕ ЗА САМОЗАПОШЉАВАЊЕ

НАМЕНА:

Програм је намењен незапосленим лицима са евиденције Националне службе за запошљавање која планирају покретање сопственог бизниса.

ЦИЉЕВИ:

Подстицај развоју предузетништва кроз пораст новоформираних радњи и предузећа, што истовремено води према остваривању најважнијег циља – порасту запослености.

КРИТЕРИЈУМИ ЗА УКЉУЧИВАЊЕ У ПРОГРАМ:

- да је пословни програм (бизнис план) економски оправдан и да обезбеђује повећање запослености;
- да је лице завршило инструктивну обуку за samozapošljavanje;
- да лице које подноси захтев није користило средства по програму samozapošljavanja у предходних 5 година или није реализовало уговорну обавезу по неком од предходних програма и други критеријуми прописани конкурсом који ће бити објављен том приликом.

КАРАКТЕРИСТИКЕ:

Национална служба за запошљавање исплаћује у једнократном износу субвенцију по програму samozapošljavanja лицу које достави доказе о регистрацији радње (предузећа) и наведена средства се финансирају из буџета Града Ваљева.

Наведена средства су бесповратна ако регистровану делатност обавља најмање 1 годину од дана оснивања.

НАЧИН И ДИНАМИКА РЕАЛИЗАЦИЈЕ ПРОГРАМА:

Програм samozapošljavanja реализује се подношењем захтева у Филијали Ваљево под условима и роковима који буду прописани конкурсом, објављеним том приликом.

ТРАЈАЊЕ ПРОГРАМА:

Субвенција за учешће у финансирању програма samozapošljavanja исплаћује се у једнократном износу од **160.000,00 динара** за **30 незапослених лица** током 2014. године што укупно износи **4.800.000 динара**

ОЧЕКИВАЊЕ ОД ПРОГРАМА:

Успех и опстанак на тржишту малих и средњих предузећа и предузетника који истовремено води остварењу кључног циља овог програма, порасту запослености.

ИНДИКАТОРИ РЕАЛИЗАЦИЈЕ ПРОГРАМА:

Успешно обављање регистроване делатности од стране 30 лица корисника субвенције најмање 2 године почев од дана отпочињања обављања делатности.

ФИНАНСИЈСКА СРЕДСТВА:

30 незапослених лица х 160.000,00
дин.....**4.800.000,00**

3. СТРУЧНА ПРАКСА – РАДИ СТИЦАЊА ПРАКТИЧНИХ ЗНАЊА И ВЕШТИНА ЗА САМОСТАЛАН РАД У СТРУЦИ БЕЗ ЗАСНИВАЊА РАДНОГ ОДНОСА И ТО ЗА ЛИЦА СА НАЈМАЊЕ СРЕДЊИМ ОБРАЗОВАЊЕМ, БЕЗ ОБЗИРА НА ГОДИНЕ ЖИВОТА;

НАМЕНА:

Програм стручне праксе намењен је незапосленим лицима која се први пут стручно оспособљавају за занимање за која су стекла одређену врсту и степен стручне спреме или која су се стручно оспособљавала краће од времена потребног за полагање приправничког/стручног испита, а ради оспособљавања за самосталан рад и полагање приправничког, односно стручног испита, у складу са законом или општим актом послодавца, **без заснивања радног односа.**

Програм стручне праксе траје у складу са законом, а најдуже 12 месеци, и то:

- до 6 месеци за приправнике са средњим образовањем,
- до 9 месеци за приправнике са вишим или високим трогодишњим образовањем,
- до 12 месеци за приправнике са најмање четворогодишњим високим образовањем.

Током трајања стручне праксе Национална служба за запошљавање:

1. ангажованим лицима исплаћује новчану помоћ у месечном износу од:
 - 14.000,00 динара за лица са најмање четворогодишњим високим образовањем,
 - 12.000,00 динара за лица са вишим или високим трогодишњим образовањем и
 - 10.000,00 динара за лица са средњим образовањем;
2. врши обрачун и уплату доприноса за случај повреде на раду и професионалне болести, у складу са законом.

ЦИЉЕВИ:

Да приправници положи приправнички или стручни испит и тиме стекну радно искуство којим ће имати предност при запошљавању.

ЦИЉНЕ ГРУПЕ:

Незапослена лица са високом, вишом и средњом стручном спремом.

КРИТЕРИЈУМИ ЗА УКЉУЧИВАЊЕ У ПРОГРАМ:

- Исказане потребе послодаваца за приправницима са високом, вишом и средњом стручном спремом;
- уредно измирује обавезе по основу пореза и доприноса за обавезно социјално осигурање;
- је законом или актом о организацији и систематизацији послова код послодавца као услов за рад на одређеним пословима прописана обавеза обављања приправничког стажа;
- је измирио раније уговорне обавезе према Националној служби, осим за обавезе чија је реализација у току;
- има најмање једно запослено лице;
- има кадровске и друге капацитете за стручно оспособљавање лица;
- ангажује незапослено лице које:
- има средње, више или високо образовање
- нема радног искуства у струци или нема радног искуства у својству приправника, довољног за стицање услова за полагање приправничког, односно стручног испита.

КАРАКТЕРИСТИКЕ:

Средства Града Ваљева којима се финансира **Стручна пракса** улажу се у оспособљавање незапослених лица са високом, вишом и средњом стручном спремом за самосталан рад у струци полагањем приправничког или стручног испита. Послодавац који има до 10 запослених има право да у програм укључи до два незапослена лица, а послодавац који има преко 10 запослених има право да у програм укључи незапослена лица чији број не може бити већи од 20% укупног броја запослених.

НАЧИН И ДИНАМИКА РЕАЛИЗАЦИЈЕ ПРОГРАМА:

Програми ангажовања приправника реализују се подношењем захтева послодаваца, под условима и роковима који буду прописани конкурсом, објављеним том приликом.

СПЕЦИФИКАЦИЈА ТРОШКОВА ЗА ЛИЦА СА ВИСОКОМ СТРУЧНОМ СПРЕМОМ:

Новчана помоћ (**14.000,00 дин.**) + здравствена осигурање и осигурање за случај повреде на раду = 15.500,00 дин. месечно по полазнику.
Укупно потребна средства за 1 лице 15.500,00 X 12 месеци = 186.000,00 дин.

Планиран број лица: **10**

Укупно потребна средства за лица са високом стручном спремом (186.600,00 X 10)= 1.860.000,00 дин.

СПЕЦИФИКАЦИЈА ТРОШКОВА ЗА ЛИЦА СА ВИШОМ СТРУЧНОМ СПРЕМОМ:

Новчана помоћ (12.000,00 дин.) + пензијско инвалидско и осигурање за случај повреде на раду = 13.500,00 дин. месечно по полазнику.

Укупно потребна средства за 1 лице 13.500,00 X 9 месеци = 121.500,00 дин.

Планиран број лица: 4

Укупно потребна средства за лица са вишом стручном спремом (121.500,00 X 4) = 486.000,00 дин.

СПЕЦИФИКАЦИЈА ТРОШКОВА ЗА ЛИЦА СА СРЕДЊОМ СТРУЧНОМ СПРЕМОМ:

Новчана помоћ (10.000,00 дин.) + пензијско инвалидско и осигурање за случај повреде на раду = 11.500,00 дин. месечно по полазнику.

Укупно потребна средства за 1 лице 11.500,00 X 6 месеци = 69.000,00 дин.

Планиран број лица: 6

Укупно потребна средства за лица са средњом стручном спремом (69.000,00 X 6) = 414.000,00 дин.

Укупно потребна средства за лица са високом, вишом и средњом стручном спремом износи 2.760.000,00 дин.

БРОЈ ЛИЦА КОЈА ЋЕ БИТИ ОБУХВАЋЕНА ПРОГРАМОМ ----- 20 ЛИЦА

ОЧЕКИВАЊЕ ОД ПРОГРАМА:

Да се лица оспособе за самосталан рад у струци и да се створе услови за запошљавање незапослених лица и задржавања у радном односу на неодређено време.

ИНДИКАТОРИ РЕАЛИЗАЦИЈЕ ПРОГРАМА:

Оспособљеност за самосталан рад у струци и добијање потврде о положеном приправничком испиту и запошљавање односно продужење радног односа по истеку приправничког стажа за 20 лица.

ИЗВОЂАЧИ:

Послодавци и приправници

1. Средња стручна спрема.....	414.000,00
2. Виша стручна спрема.....	486.000,00
3. Висока стручна спрема.....	1.860.000,00

УКУПНО 2.760.000,00

ПРЕГЛЕД УКУПНИХ ТРОШКОВА И ОБУХВАТ ЛИЦА**

Ред.б р.	НАЗИВ ПРОГРАМА	БРОЈ ЛИЦА	УКУПАН ИЗНОС
1.	Субвенције послодавцима за запошљавање на новоотвореним радним местима	37	7.400.000,00
2.	Субвенције за самозапошљавање	30	4.800.000,00
3.	Стручна пракса – ради стицања практичних знања и вештина за самосталан рад у струци без заснивања радног односа и то за лица са најмање средњим образовањем, без обзира на године живота	20	2.760.000,00
УКУПНО:		87	14.960.000,00

Укупан износ за финансирање програма активне политике запошљавања износи 14.960.000,00. Град Ваљево је у буџету за 2014. год. издвојио 15.000.000,00 динара за програм активне политике запошљавања.

III НОСИОЦИ ПОСЛОВА РЕАЛИЗАЦИЈЕ

За расписивање јавног позива за предвиђене мере локалног акционог плана задужена је Локална

самоуправа – Одељење за локални развој, привреду и комуналне послове у сарадњи са Националном службом за запошљавање - филијала Ваљево.

За пријем, обраду захтева и давање предлога за одлучивање задужена је Национална служба за запошљавање – филијала Ваљево. За доношење одлука по примљеним захтевима задужена је Локална самоуправа. Закључивање уговора на

основу одлука Локалне самоуправе врши Национална служба за запошљавање – филијала Ваљево.

Административно стручну подршку, праћење реализацију, контролу, евалуацију и извештавање врши Национална служба за запошљавање – филијала Ваљево.

97. На основу члана 13. став 5. Закона о подстицајима у пољопривреди и руралном развоју („Сл. гласник РС“ бр. 10/2013), и члана 35. Статута града Ваљева, («Службени гласник града Ваљева» бр. 19/08), Скупштина града Ваљева на седници одржаној дана 04. јула 2014 године, донела је

**Програм
подршке за спровођење пољопривредне
политике и политике руралног развоја града
Ваљева за 2014 годину**

Програмом подршке за спровођење пољопривредне политике и политике руралног развоја града Ваљева за 2014 годину, утврђују се намене и начин коришћења средстава и то за активности које су од значаја за унапређење пољопривреде на подручју града Ваљева.

Програм подршке за спровођење пољопривредне политике и политике руралног развоја града Ваљева за 2014 годину, спроводиће се кроз реализацију следећих мера:

12. Суфинансирање у пољопривреди за 2014 годину.

13. Подстицај у пољопривреди за 2014 годину

Програм подршке за спровођење пољопривредне политике и политике руралног развоја града Ваљева за 2014 годину је у сагласности са:

14. □ Националним програмом за рурални развој од 2011 до 2013 године.

15. □ Националним програмом пољопривреде Србије од 2010 до 2013 године.

16. □ Стратегијом локалног одрживог развоја града Ваљева од 2010 до 2020 године.

17. Стратегијом руралног развоја Ваљева од 2012 до 2022 године

СУФИНАНСИРАЊЕ У ПОЉОПРИВРЕДИ ЗА 2014 ГОДИНУ

Средства за суфинансирање у пољопривреди обезбеђена су у Буџету града Ваљева у разделу 4, глава 005, субвенције функција 42, позиција 451, - Субвенције у пољопривреди у износу од 15.000.000,00 динара и распоређују се Програмом подршке за спровођење пољопривредне политике и политике руралног развоја града Ваљева за текућу годину.

У току 2014. године из наведених средстава планира се финансирање активности за унапређење пољопривреде на подручју града Ваљева и то:

**1. СУФИНАНСИРАЊЕ ПОДИЗАЊА
ПРОИЗВОДНИХ ЗАСАДА У ВОЋАРСТВУ**

1.1. Суфинансирање 50% садног материјала по садници - 1.500.000,00 динара.

1.1.1. Суфинансирање контроле подизања вишегодишњих засада - 300.000,00 динара

Суфинансирање у воћарству је врста подстицаја ради покретања, обнављања и унапређења пољопривредне производње у циљу подстицаја произвођача, контроле подизања и праћења младих воћних засада шљиве, јабуке, крушке, вишње, трешње, јагоде, малине, винове лозе, ораха, дуње и других најмање три године од извршене садње а почев од засађивања.

Значајну улогу у подизању вишегодишњих засада има прогнозно извештајна служба јер својим радом доприноси праћењу, обавештавању и спречавању појава биљних болести и штеточина те одабиру парцела за садњу воћа, одабиру сорти воћа, начину ђубрења и резивања као и у организовању саветовања у циљу упознавања произвођача и стручњака са најрационалнијим мерама заштите и новијим најефикаснијим пестицидима и инсектицидима

**2. СУФИНАНСИРАЊЕ И ПОДСТИЦАЈ У
СТОЧАРСТВУ**

2.1. Унапређење расног састава у говедарству у циљу ширења генетског напредка за сименталску расу - 2.500.000,00 динара

Унапређење расног састава у говедарству путем Суфинансирања и подстицаја вештачког осемењавања крава у матичном запату, максимално до **2.000 динара** по грлу (уз приложен рачун). Овом мером би се значајније утицало на побољшање расног састава. Корисници мера подршке вештачког осемењавања су индивидуални пољопривредни произвођачи, са територије града Ваљева.

**3. СУФИНАНСИРАЊЕ У НАБАВЦИ
ОСНОВНИХ СРЕДСТАВА У ВОЋАРСТВУ,
ПЧЕЛАРСТВУ, РИБАРСТВУ, СТОЧАРСТВУ
И ВИНАРСТВУ**

3.1. Суфинансирање удружења и задруга - 500.000,00 динара

Суфинансирање **50%** ради набавке основних средстава из области пчеларства, воћарства, рибарства, сточарства и винарства са територије града Ваљева, само преко удружења и задруга по расписаном конкурс, максимално 200.000 динара.

**4.СУФИНАНСИРАЊЕ ПОЉОПРИВРЕДНИХ
ПРОИЗВОЂАЧА У ПОКРЕТАЊУ,
ОБНАВЉАЊУ И УНАПРЕЂЕЊУ
ПОЉОПРИВРЕДНЕ ПРОИЗВОДЊЕ, У
ЦИЉУ ОСАВРЕМЕЊАВАЊА
ТЕХНОЛОГИЈЕ ПРОИЗВОДЊЕ
ПОЉОПРИВРЕДНИХ ПРОИЗВОЂАЧА И
ПРИЛАГОЂАВАЊА СТАНДАРДА И
КВАЛИТЕТА ТРЖИШТУ ЕУ-3.000.000,00
динара**

4.1.Суфинансирање регистрованих пољопривредних газдинстава која су инвестирала у изградњу система за наводњавање (изградња бунара у сврху наводњавања) пољопривредних култура минимум од 30% вредности инвестиције а максимално 170.000,00 динара по пољопривредном газдинству;

4.2. Суфинансирање набавке опреме за наводњавање на отвореном пољу за воћарство и повртарство минимум од 30% вредности инвестиције максимално 50.000,00 динара по пољопривредном газдинству;

4.3. Суфинансирање набавке музилица, хранилица, појилица и друге опреме за објекте у сточарству минимум од 50% вредности инвестиције максимално 50.000,00 динара по пољопривредном газдинству;

4.4. Суфинансирање набавке мрежа за засенчавање и опреме за подизање истог минимум од 30% вредности инвестиције максимално 25.000,00 динара по пољопривредном газдинству;

4.5.Суфинансирање набавке прикључне механизације у воћарству и повртарству(фреза,атомизер, прскалица,косачица,растуривач ђубрива и др.) минимум од 40% вредности инвестиције максимално 50.000,00 динара по пољопривредном газдинству;

Ова мера подршке пољопривредних газдинстава спроводи се ради финансијске помоћи пољопривредних произвођача у циљу обнављања и унапређења пољопривредне производње, као и изградње система за наводњавање пољопривредних култура због учесталости последица суша које значајно смањују приносе у пољопривреди као и смањења ризика од суша у наредним годинама. Ова мера се спроводи у циљу осавремењавања технологије производње и прилагођавања стандардима и квалитету тржишта.

Укупан износ, за финансирање Програма подршке за спровођење пољопривредне политике и политике руралног развоја који је града Ваљева

издвојио у буџету за 2014 годину износи 15.000.000,00 динара, при чему се износ од 7.170.189,92 динара, односи на пренете обавезе из 2013 године.

Реализација Програма подршке за спровођење пољопривредне политике је у унапређењу стручног знања и организованости пољопривредника која има за циљ подизање техничко - технолошких, и других способности везаних за пољопривреду као и развој села, пољопривредника, стручњака и осталих учесника локалног агросектора, за организованост локалног тржишта пољопривредних производа и за подстицање интересног удружвања пољопривредника.

Реализација Програма подршке за спровођење пољопривредне политике и политике руралног развоја града Ваљева за 2014 годину оствариће се преко Правилника о суфинансирању и регресирању који је донела Градска управа за локални развој, привреду и комуналне послове.

**Скупштина града Ваљева
Број:320-13/14-02**

**Председник
Скупштине града Ваљева
Славица Пантелић Цупаћ,с.р.**

98. На основу члана 28. Закона о јавним предузећима ("Службени гласник РС", број 119/12, 116/2013-аутентично тумачење и 44/14-др.закон), члана 35. став 1. тачка б) Статута града Ваљева („Службени гласник града Ваљева", број 19/08) и члана 89. став 1. Пословника Скупштине града Ваљева („Службени гласник града Ваљева“, број 4/09), Скупштина града Ваљева, на седници одржаној дана 04. јула 2014. године, донела је

**ОДЛУКУ
О СПРОВОЂЕЊУ ЈАВНОГ КОНКУРСА ЗА
ИМЕНОВАЊЕ ДИРЕКТОРА
ЈАВНОГ КОМУНАЛНОГ ПРЕДУЗЕЋА
„ТОПЛАНА – ВАЉЕВО“ ВАЉЕВО**

Члан 1.

Овом одлуком започиње се спровођење јавног конкурса за именовање директора Јавног комуналног предузећа „Топлана-Ваљево“ Ваљево.

Члан 2.

Оглас о јавном конкурс у објављује се у „Службеном гласнику Републике Србије“ и у дневним новинама „Данас“, у року од 8 дана од дана доношења ове одлуке.

Оглас о јавном конкурс у (након објављивања у „Службеном гласнику Републике Србије“), објавиће се и на званичној интернет страници града Ваљева, уз навођење дана када је оглас

објављен у „Службеном гласнику Републике Србије“.

Члан 3.

На услове за именовање директора сходно се примењују одредбе Закона о раду („Службени гласник РС“, бр. 24/05, 61/05, 54/09 и 32/13) и Статута јавног комуналног предузећа „Топлана – Ваљево“ Ваљево број 1914/1 од 12.06.2013.године.

Члан 4.

Рок за подношење пријава на конкурс је 15 дана од дана објављивања огласа о јавном конкурс у „Службеном гласнику Републике Србије“.

Рок почиње да тече наредног дана од дана када је конкурс објављен у „Службеном гласнику Републике Србије“.

Члан 5.

Комисија за именовања директора јавних предузећа чији је оснивач град Ваљево, образована решењем Скупштине града Ваљева број: 112-275/13-04 од 04.07.2013.године, број 112-381/13-04 од 28.10.2013.године и број: 112-138/14-04 од 14.03.2014.године (у даљем тексту: Комисија), спровешће јавни конкурс по одредбама ове одлуке.

Комисија је независна у својим одлукама и ставовима.

Члан 6.

Комисија спроводи конкурс тако што саставља списак пријављених кандидата који испуњавају услове за именовање и међу њима спроводи изборни поступак.

Изборни поступак се спроводи:

-оценом достављеног плана везаног за пословање, унапређење рада и функционисања Јавног комуналног предузећа „Топлана-Ваљево“ Ваљево и
-усменим разговором.

Члан 7.

Кандидати достављају план везан за пословање, унапређење рада и функционисања Јавног комуналног предузећа „Топлана-Ваљево“ Ваљево .

Приликом оценом плана из става 1. овог члана, сваки члан Комисије бодује план сваког кандидата понаособ бодовима од 1 до 5.

Након завршене оценом плана из става 1. овог члана утврђује се број бодова који је добио сваки кандидат понаособ.

Број бодова се добија тако што се прво саберу сви бодови чланова Комисије које је освојио један кандидат, а затим се добијени збир дели са бројем чланова Комисије.

Члан 8.

Усменим разговором Комисије са кандидатима врши се провера стручности кандидата.

За усмену проверу Комисија унапред припрема питања за кандидате која се односе на познавање закона и подзаконских прописа везаних за делатност предузећа. Свим кандидатима се постављају иста питања и по истом редоследу. Комисија може у току разговора да постави додатна питања ако су неопходна додатна објашњења.

Максималан број питања може бити 15.

Сваки члан Комисије бодује сваког кандидата понаособ бодовима од 1 до 5.

Након завршене усмене провере утврђује се број бодова који је добио сваки кандидат понаособ.

Број бодова се добија тако што се прво саберу сви бодови чланова Комисије које је освојио један кандидат, а затим се добијени збир дели са бројем чланова Комисије.

О датуму, времену и месту обављања усмене провере Комисија благовремено, у писаном облику, обавештава кандидате најкасније 5 дана пре дана одређеног за усмену проверу.

Члан 9.

Укупан број бодова кандидата добија се сабирањем броја бодова остварених по основу члана 7. и 8. ове одлуке.

Члан 10.

Ранг листа кандидата се саставља на основу укупног броја бодова које је освојио сваки кандидат.

На основу ранг листе из става 1. овог члана Комисија саставља листу за именовање, са највише три најбоље рангирана кандидата са бројчано исказаним и утврђеним резултатима и доставља је Градској управи за локални развој, привреду, урбанизам и комуналне послове града Ваљева.

Истовремено са достављањем листе за именовање из става 2.овог члана, Комисија доставља и записник о изборном поступку.

Члан 11.

У случају да два или више кандидата имају једнак број бодова, тако да није могуће саставити листу за именовање са три најбоље рангирана кандидата Комисија ће одредити додатну усмену проверу кандидата који су остварили исти број бодова.

За додатну усмену проверу Комисија унапред припрема додатних 5 питања која ће бити постављена кандидатима, по истом редоследу.

У погледу начина бодовања сваког кандидата примењују се одредбе члана 8. став 4 - 6. ове одлуке.

Уколико се и након додатне усмене провере не може саставити листа за именовање, Комисија ће извршити додатно бодовање кандидата са

истим бројем бодова и то додатних 5 бодова може остварити кандидат:

-који је обављао послове директора предузећа (без обзира на облик организовања и структуру капитала) дуже од 5 година,

-чије је предузеће или он лично, за време његовог руковођења добило неко међународно или државно признање, везано за рад и функционисање предузећа.

Број бодова остварених по одредбама овог члана не додаје се укупном броју бодова оствареном по одредбама члана 7. и 8. ове одлуке, већ одређује редослед кандидата на листи за именовања који су предходно остварили исти број бодова.

Члан 12.

Градска управа за локални развој, привреду, урбанизам и комуналне послове града Ваљева, на основу листе за именовање и записника о изборном поступку, припрема предлог акта о именовању директора Јавног комуналног предузећа „Топлана-Ваљево“ Ваљево и исти заједно са листом за именовање доставља Скупштини града Ваљева.

Члан 13.

Скупштина града Ваљева, након разматрања достављене листе и предлога акта, одлучује о именовању директора Јавног комуналног предузећа „Топлана-Ваљево“ Ваљево, доношењем решења о именовању предложеног кандидата или неког другог кандидата са листе.

Решење о именовању директора је коначно.

Члан 14.

Решење о именовању објављује се у „Службеном гласнику Републике Србије“ и „Службеном гласнику града Ваљева“.

Решење из става 1. овог члана са образложењем обавезно се објављује на интернет страници града Ваљева.

По примерак решења о именовању са образложењем доставља се именованом лицу и свим кандидатима који су учествовали у поступку јавног конкурса.

Члан 15.

Кандидату који је учествовао у изборном поступку, на његов захтев, Комисија је дужна да у року од два дана од дана пријема захтева омогући увид у документацију јавног конкурса, под надзором Комисије.

Члан 16.

Именовани кандидат дужан је да ступи на рад у року од осам дана од дана објављивања решења о именовању у „Службеном гласнику Републике Србије“.

Рок из става 1. овог члана Скупштина града Ваљева из оправданих разлога може продужити за још осам дана.

Члан 17.

Ако именовано лице не ступи на рад у року који му је одређен, Скупштина града Ваљева може да именује неког другог кандидата са листе кандидата.

Ако нико од кандидата са листе за именовање не ступи на рад у року из става 1. овог члана, Градска управа за локални развој, привреду, урбанизам и комуналне послове града Ваљева одлучиће о даљем току поступка.

Члан 18.

Нови јавни конкурс за именовање директора Јавног комуналног предузећа „Топлана-Ваљево“ Ваљево спроводи се:

-ако нико од кандидата са листе за именовање не ступи на рад у року који му је одређен, или
-ако ни после спроведеног јавног конкурса Скупштини града Ваљева не буде предложен кандидат за именовање због тога што је Комисија утврдила да ниједан кандидат који је учествовао у изборном поступку не испуњава услове за именовање, или
-ако Скупштина града Ваљева не именује предложеног кандидата или другог кандидата са листе.

Члан 19.

Ову одлуку доставити Комисији и Надзорном одбору Јавног комуналног предузећа „Топлана-Ваљево“ Ваљево.

Члан 20.

Ову одлуку објавити у „Службеном гласнику града Ваљева“.

Скупштина града Ваљева
Број:011-29/14-02

Председник
Скупштине града Ваљева
Славица Пантелић Цунаћ,с.р.

На основу члана 29. Закона о јавним предузећима („Службени гласник РС“, бр. 119/12, 116/2013-аутентично тумачење и 44/14-др.закон) и члана 35. став 1. тачка 9) Статута града Ваљева („Службени гласник града Ваљева“ број 19/08), Скупштина града Ваљева оглашава,

ЈАВНИ КОНКУРС ЗА ИМЕНОВАЊЕ ДИРЕКТОРА ЈАВНОГ КОМУНАЛНОГ ПРЕДУЗЕЋА „ТОПЛАНА – ВАЉЕВО“ ВАЉЕВО

1.ПОДАЦИ О ЈАВНОМ ПРЕДУЗЕЋУ

Јавно комунално предузеће „Топлана-Ваљево“ Ваљево.

Седиште Јавног комуналног предузећа је у Улици Обилазни пут бб у Ваљеву.

Претежна делатност Јавног комуналног предузећа „Топлана-Ваљево“ Ваљево је 35.30-Снабдевање паром и климатизација

2. ПОДАЦИ О РАДНОМ МЕСТУ

Директор Јавног комуналног предузећа „Топлана-Ваљево“ Ваљево.

Директор предузећа: представља и заступа предузеће; организује и руководи процесом рада; води пословање предузећа; предлаже годишњи програм пословања и предузима мере за његово спровођење; предлаже финансијске извештаје; извршава одлуке Надзорног одбора; доноси акт којим се утврђује број и структура запослених у предузећу; врши друге послове утврђене законом и статутом предузећа.

3. УСЛОВИ ЗА ИМЕНОВАЊЕ:

Право за подношење пријава на јавни конкурс имају кандидати који поред услова прописаних Законом о раду („Службени гласник РС“, број 24/05, 61/05, 54/09 и 32/13) испуњавају и следеће услове:

- 1) да је лице пунолетно и пословно способно,
- 2) да има високо образовање стечено на студијама трећег степена (доктор наука), другог степена (мастер академске студије, специјалистичке академске студије, специјалистичке струковне студије, магистар наука), односно на основним студијама у трајању од најмање четири године,
- 3) да има најмање три године радног искуства у струци,
- 4) да није осуђиван за кривично дело против привреде, правног саобраћаја и службене дужности,
- 5) да лицу није изречена мера безбедности забране обављања делатности која је претежна делатност предузећа.

Директор предузећа заснива радни однос на одређено време.

4. МЕСТО РАДА: Ваљево

5. СТРУЧНА ОСПОСОБЉЕНОСТ, ЗНАЊЕ И ВЕШТИНЕ КОЈЕ СЕ ПРОВЕРАВАЈУ У ИЗБОРНОМ ПОСТУПКУ И НАЧИН ЊИХОВЕ ПРОВЕРЕ:

У изборном поступку, усменим разговором, проверава се поседовање стручних, организационих и других способности за успешно организовање и обављање функције директора.

6. РОК ЗА ПОДНОШЕЊЕ ПРИЈАВЕ НА КОНКУРС је 15 дана од дана објављивања јавног конкурса у „Службеном гласнику Републике Србије“. Рок почиње да тече наредног дана од дана објављивања јавног конкурса.

Именовање директора Јавног комуналног предузећа „Топлана-Ваљево“ Ваљево врши се на период од четири године.

7. ПРИЈАВА НА КОНКУРС САДРЖИ: име и презиме кандидата, датум и место рођења, адресу становања, податке о образовању, податке о врсти и дужини радног искуства с кратким описом послова на којима је кандидат радио до подношења пријаве на конкурс и одговорности на тим пословима, податке о стручном усавршавању, податке о посебним областима знања и план везан за пословање, унапређење рада и функционисања Јавног комуналног предузећа „Топлана-Ваљево“ Ваљево.

8. ДОКАЗИ КОЈИ СЕ ПРИЛАЖУ УЗ ПРИЈАВУ НА КОНКУРС

Уз пријаву на јавни конкурс, прилажу се:

- извод из матичне књиге рођених;
- уверење о држављанству;
- диплома о стручној спреми;
- исправе којима се доказује радно искуство у струци (потврде, решења и други акти из којих се види на којим пословима и са којом стручном спремом је стечено радно искуство);
- радна књижица;
- доказ да лице није осуђивано за кривично дело против привреде, правног саобраћаја и службене дужности;
- доказ да лицу није изречена мера безбедности забране обављања делатности која је претежна делатност предузећа.

Сви докази прилажу се у оригиналу или у овереној фотокопији.

9. АДРЕСА НА КОЈУ СЕ ПОДНОСЕ ПРИЈАВЕ НА КОНКУРС

Скупштина града Ваљева - Комисија за именовање директора Јавних предузећа чији је оснивач град Ваљево, улица Карађорђева 64, 14000 Ваљево, са назнаком „За јавни конкурс - именовање директора Јавног комуналног предузећа „Топлана-Ваљево“ Ваљево“ са назнаком „НЕ ОТВАРАТИ“.

На полеђини коверта навести име и презиме и адресу пошиљача.

10. ПОДАЦИ О ЛИЦУ ЗА КОНТАКТ

Александар Јанковић, секретар Скупштине града Ваљева, број телефона 014/294-702,
Ана Стефановић, секретар Комисије, број телефона 014/294-796.

11. НАПОМЕНЕ:

Неблаговремене, неразмуљиве и пријаве уз које нису приложени сви потребни докази Комисија одбацује закључком против кога није допуштена посебна жалба.

Јавни конкурс спроводи Комисија за именовања директора Јавних предузећа чији је оснивач град

Ваљево, коју је образовала Скупштина града Ваљева.

Изборни поступак се спроведи усменим разговором са кандидатима, о чему ће Комисија благовремено обавестити кандидате.

Овај оглас објављује се у „Службеном гласнику Републике Србије“, дневном листу „Данас“, као и на званичној интернет презентацији града Ваљева www.valjevo.org.rs.

**Председник
Скупштине града Ваљева
Славица Пантелић Цупаћ,с.р.**

99. На основу члана 28. Закона о јавним предузећима ("Службени гласник РС", број 119/12,116/13-аутентично тумачење и 44/14-др.закон), члана 35. став 1. тачка б) Статута града Ваљева („Службени гласник града Ваљева", број 19/08) и члана 89. став 1. Пословника Скупштине града Ваљева („Службени гласник града Ваљева“, број 4/09), Скупштина града Ваљева, на седници одржаној дана 04. јула 2014. године, донела је

**ОДЛУКУ
О СПРОВОЂЕЊУ ЈАВНОГ КОНКУРСА ЗА
ИМЕНОВАЊЕ ДИРЕКТОРА
ЈАВНОГ КОМУНАЛНОГ
ПРЕДУЗЕЋА „ВИДРАК“ ВАЉЕВО**

Члан 1.

Овом одлуком започиње се спровођење јавног конкурса за именовање директора Јавног комуналног предузећа „Видрак“ Ваљево.

Члан 2.

Оглас о јавном конкурс у објављује се у „Службеном гласнику Републике Србије“ и у дневним новинама „Данас“, у року од 8 дана од дана доношења ове одлуке.

Оглас о јавном конкурс у (након објављивања у „Службеном гласнику Републике Србије“), објавиће се и на званичној интернет страници града Ваљева, уз навођење дана када је оглас објављен у „Службеном гласнику Републике Србије“.

Члан 3.

На услове за именовање директора сходно се примењују одредбе Закона о раду („Службени гласник РС“, бр. 24/05, 61/05, 54/09 и 32/13) и Статута јавног комуналног предузећа „Видрак“ Ваљево број:01-4624/1-13 од 11.06.2013.године.

Члан 4.

Рок за подношење пријава на конкурс је 15 дана од дана објављивања огласа о јавном конкурс у „Службеном гласнику Републике Србије“.

Рок почиње да тече наредног дана од дана када је конкурс објављен у „Службеном гласнику Републике Србије“.

Члан 5.

Комисија за именовања директора јавних предузећа чији је оснивач град Ваљево, образована решењем Скупштине града Ваљева број: 112-275/13-04 од 04.07.2013.године, број: 112-381/13-04 од 28.10.2013.године и број: 112-138/14-04 од 14.03.2014.године (у даљем тексту: Комисија), спровешће јавни конкурс по одредбама ове одлуке.

Комисија је независна у својим одлукама и ставовима.

Члан 6.

Комисија спроводи конкурс тако што саставља списак пријављених кандидата који испуњавају услове за именовање и међу њима спроводи изборни поступак.

Изборни поступак се спроводи:

-оценом достављеног плана везаног за пословање, унапређење рада и функционисања Јавног комуналног предузећа „Видрак“ Ваљево и -усменим разговором.

Члан 7.

Кандидати достављају план везан за пословање, унапређење рада и функционисања Јавног комуналног предузећа „Видрак“ Ваљево .

Приликом оценом плана из става 1. овог члана, сваки члан Комисије бодује план сваког кандидата понаособ бодовима од 1 до 5.

Након завршене оценом плана из става 1.овог члана утврђује се број бодова који је добио сваки кандидат понаособ.

Број бодова се добија тако што се прво саберу сви бодови чланова Комисије које је освојио један кандидат, а затим се добијени збир дели са бројем чланова Комисије.

Члан 8.

Усменим разговором Комисије са кандидатом врши се провера стручности кандидата.

За усмену проверу Комисија унапред припрема питања за кандидате која се односе на познавање закона и подзаконских прописа везаних за делатност предузећа. Свим кандидатима се постављају иста питања и по истом редоследу. Комисија може у току разговора да постави додатна питања ако су неопходна додатна објашњења.

Максималан број питања може бити 15.

Сваки члан Комисије бодује сваког кандидата понаособ бодовима од 1 до 5.

Након завршене усмене провере утврђује се број бодова који је добио сваки кандидат понаособ.

Број бодова се добија тако што се прво саберу сви бодови чланова Комисије које је

освојио један кандидат, а затим се добијени збир дели са бројем чланова Комисије.

О датуму, времену и месту обављања усмене провере Комисија благовремено, у писаном облику, обавештава кандидате најкасније 5 дана пре дана одређеног за усмену проверу.

Члан 9.

Укупан број бодова кандидата добија се сабирањем броја бодова остварених по основу члана 7. и 8. ове одлуке.

Члан 10.

Ранг листа кандидата се саставља на основу укупног броја бодова које је освојио сваки кандидат.

На основу ранг листе из става 1. овог члана Комисија саставља листу за именовање, са највише три најбоље рангирана кандидата са бројчано исказаним и утврђеним резултатима и доставља је Градској управи за локални развој, привреду, урбанизам и комуналне послове града Ваљева.

Истовремено са достављањем листе за именовање из става 2. овог члана, Комисија доставља и записник о изборном поступку.

Члан 11.

У случају да два или више кандидата имају једнак број бодова, тако да није могуће саставити листу за именовање са три најбоље рангирана кандидата Комисија ће одредити додатну усмену проверу кандидата који су остварили исти број бодова.

За додатну усмену проверу Комисија унапред припрема додатних 5 питања која ће бити постављена кандидатима, по истом редоследу.

У погледу начина бодовања сваког кандидата примењују се одредбе члана 8. став 4 -6. ове одлуке.

Уколико се и након додатне усмене провере не може саставити листа за именовање, Комисија ће извршити додатно бодовање кандидата са истим бројем бодова и то додатних 5 бодова може остварити кандидат:

-који је обављао послове директора предузећа (без обзира на облик организовања и структуру капитала) дуже од 5 година,

-чије је предузеће или он лично, за време његовог руковођења добило неко међународно или државно признање, везано за рад и функционисање предузећа.

Број бодова остварених по одредбама овог члана не додаје се укупном броју бодова оствареном по одредбама члана 7. и 8. ове одлуке, већ одређује редослед кандидата на листи за именовања који су предходно остварили исти број бодова.

Члан 12.

Градска управа за локални развој, привреду, урбанизам и комуналне послове града Ваљева, на основу листе за именовање и записника о

изборном поступку, припрема предлог акта о именовању директора Јавног комуналног предузећа „Видрак“ Ваљево и исти заједно са листом за именовање доставља Скупштини града Ваљева.

Члан 13.

Скупштина града Ваљева, након разматрања достављене листе и предлога акта, одлучује о именовању директора Јавног комуналног предузећа „Видрак“ Ваљево, доношењем решења о именовању предложеног кандидата или неког другог кандидата са листе.

Решење о именовању директора је коначно.

Члан 14.

Решење о именовању објављује се у „Службеном гласнику Републике Србије“ и „Службеном гласнику града Ваљева“.

Решење из става 1. овог члана са образложењем обавезно се објављује на интернет страници града Ваљева.

По примерак решења о именовању са образложењем доставља се именованом лицу и свим кандидатима који су учествовали у поступку јавног конкурса.

Члан 15.

Кандидату који је учествовао у изборном поступку, на његов захтев, Комисија је дужна да у року од два дана од дана пријема захтева омогући увид у документацију јавног конкурса, под надзором Комисије.

Члан 16.

Именовани кандидат дужан је да ступи на рад у року од осам дана од дана објављивања решења о именовању у „Службеном гласнику Републике Србије“.

Рок из става 1. овог члана Скупштина града Ваљева из оправданих разлога може продужити за још осам дана.

Члан 17.

Ако именовано лице не ступи на рад у року који му је одређен, Скупштина града Ваљева може да именује неког другог кандидата са листе кандидата.

Ако нико од кандидата са листе за именовање не ступи на рад у року из става 1. овог члана, Градска управа за локални развој, привреду, урбанизам и комуналне послове града Ваљева одлучиће о даљем току поступка.

Члан 18.

Нови јавни конкурс за именовање директора Јавног комуналног предузећа „Видрак“ Ваљево спроводи се:

-ако нико од кандидата са листе за именовање не ступи на рад у року који му је одређен, или
-ако ни после спроведеног јавног конкурса Скупштини града Ваљева не буде предложен

кандидат за именовање због тога што је Комисија утврдила да ниједан кандидат који је учествовао у изборном поступку не испуњава услове за именовање, или
-ако Скупштина града Ваљева не именује предложеног кандидата или другог кандидата са листе.

Члан 19.

Ову одлуку доставити Комисији и Надзорном одбору Јавног комуналног предузећа „Видрак“ Ваљево.

Члан 20.

Ову одлуку објавити у „Службеном гласнику града Ваљева“.

Скупштина града Ваљева

Број:011-30/14-02

Председник

**Скупштине града Ваљева
Славица Пантелић Цупаћ,с.р.**

На основу члана 29. Закона о јавним предузећима („Службени гласник РС“, бр. 119/12, 116/2013-аутентично тумачење и 44/14-др. закон) и члана 35. став 1. тачка 9) Статута града Ваљева („Службени гласник града Ваљева“ број 19/08), Скупштина града Ваљева оглашава,

ЈАВНИ КОНКУРС ЗА ИМЕНОВАЊЕ ДИРЕКТОРА ЈАВНОГ КОМУНАЛНОГ ПРЕДУЗЕЋА „ВИДРАК“ ВАЉЕВО

1.ПОДАЦИ О ЈАВНОМ ПРЕДУЗЕЋУ

Јавно комунално предузеће „Видрак“ Ваљево.
Седиште Јавног комуналног предузећа је у улици Војводе Мишића бр.50 у Ваљеву.
Претежна делатност Јавног комуналног предузећа „Видрак“ Ваљево је 38.11 - Сакупљање отпада који није опасан.

2.ПОДАЦИ О РАДНОМ МЕСТУ

Директор Јавног комуналног предузећа „Видрак“ Ваљево.

Директор предузећа:представља и заступа предузеће; организује и руководи процесом рада; води пословање Предузећа; одговара за законитост рада предузећа; предлаже годишњи програм пословања и предузима мере за његово спровођење; предлаже финансијске извештаје; извршава одлуке Надзорног одбора; доноси акт којим се утврђује број и структура запослених у предузећу; врши друге послове утврђене законом, оснивачким актом и статутом предузећа.

3.УСЛОВИ ЗА ИМЕНОВАЊЕ:

Право за подношење пријава на јавни конкурс имају кандидати који поред услова прописаних Законом о раду („Службени гласник РС“, број

24/05, 61/05, 54/09 и 32/13) испуњавају и следеће услове:

- 1)да је лице пунолетно и пословно способно,
- 2)да има високо образовање стечено на студијама трећег степена (доктор наука), другог степена (мастер академске студије, специјалистичке академске студије, специјалистичке струковне студије, магистар наука), односно на основним студијама у трајању од најмање четири године,
- 3)да има најмање три године радног искуства у струци,
- 4) да није осуђиван за кривично дело против привреде, правног саобраћаја и службене дужности,
- 5)да лицу није изречена мера безбедности забране обављања делатности која је претежна делатност предузећа.

Директор Предузећа заснива радни однос на одређено време.

4.МЕСТО РАДА: Ваљево

5.СТРУЧНА ОСПОСОБЉЕНОСТ, ЗНАЊЕ И ВЕШТИНЕ КОЈЕ СЕ ПРОВЕРАВАЈУ У ИЗБОРНОМ ПОСТУПКУ И НАЧИН ЊИХОВЕ ПРОВЕРЕ:

У изборном поступку, усменим разговором, проверава се поседовање стручних, организационих и других способности за успешно организовање и обављање функције директора.

6.РОК ЗА ПОДНОШЕЊЕ ПРИЈАВЕ НА КОНКУРС је 15 дана од дана објављивања јавног конкурса у „Службеном гласнику Републике Србије“. Рок почиње да тече наредног дана од дана објављивања јавног конкурса.

Именовање директора Јавног комуналног предузећа „Видрак“ Ваљево врши се на период од четири године.

7.ПРИЈАВА НА КОНКУРС САДРЖИ: име и презиме кандидата, датум и место рођења, адресу становања, податке о образовању, податке о врсти и дужини радног искуства с кратким описом послова на којима је кандидат радио до подношења пријаве на конкурс и одговорности на тим пословима, податке о стручном усавршавању, податке о посебним областима знања и план везан за пословање, унапређење рада и функционисања Јавног комуналног предузећа „Видрак“ Ваљево.

8.ДОКАЗИ КОЈИ СЕ ПРИЛАЖУ УЗ ПРИЈАВУ НА КОНКУРС

Уз пријаву на јавни конкурс, прилажу се:

- извод из матичне књиге рођених;
- уверење о држављанству;
- диплома о стручној спреми;
- исправе којима се доказује радно искуство у струци (потврде, решења и други акти из којих се

види на којим пословима и са којом стручном спремом је стечено радно искуство);

-радна књижица;

-доказ да лице није осуђивано за кривично дело против привреде, правног саобраћаја и службене дужности;

-доказ да лицу није изречена мера безбедности забране обављања делатности која је претежна делатност предузећа.

Сви докази прилажу се у оригиналу или у овереној фотокопији.

9. АДРЕСА НА КОЈУ СЕ ПОДНОСЕ ПРИЈАВЕ НА КОНКУРС

Скупштина града Ваљева - Комисија за именовање директора Јавних предузећа чији је оснивач град Ваљево, улица Карађорђева 64, 14000 Ваљево, са знаком „За јавни конкурс - именовање директора Јавног комуналног предузећа „Видрак“ Ваљево“ са знаком „НЕ ОТВАРАТИ“.

На полеђини коверта навести име и презиме и адресу пошиљача.

10. ПОДАЦИ О ЛИЦУ ЗА КОНТАКТ

Александар Јанковић, секретар Скупштине града Ваљева, број телефона 014/294-702,

Ана Стефановић, секретар Комисије, број телефона 014/294-796.

11. НАПОМЕНЕ:

Неблаговремене, неразумљиве и пријаве уз које нису приложени сви потребни докази Комисија одбацује закључком против кога није допуштена посебна жалба.

Јавни конкурс спроводи Комисија за именовања директора Јавних предузећа чији је оснивач град Ваљево, коју је образовала Скупштина града Ваљева.

Изборни поступак се спроведи усменим разговором са кандидатима, о чему ће Комисија благовремено обавестити кандидате.

Овај оглас објављује се у „Службеном гласнику Републике Србије“, дневном листу „Данас“, као и на званичној интернет презентацији града Ваљева www.valjevo.org.rs.

**Председник
Скупштине града Ваљева
Славица Пантелић Цупаћ,с.р.**

100. На основу члана 50. Закона о јавним предузећима («Сл. гласник РС» број 119/12, 44/14), члана 32. Закона о локалној самоуправи («Сл. гласник РС» број 129/07), члана 35. став 1. тач.18 Статута града Ваљева («Службени гласник града Ваљева» број 19/08) Скупштина града Ваљева на седници одржаној дана 04. јула 2014. године донела је

РЕШЕЊЕ

о давању сагласности на Измене и допуне

Програма пословања

Јавног предузећа «Дирекција за урбанизам, грађевинско земљиште, путеве и изградњу Ваљева» за 2014. годину – други ребаланс

1.ДАЈЕ СЕ сагласност на Измене и допуне Програма пословања Јавног предузећа «Дирекција за урбанизам, грађевинско земљиште, путеве и изградњу Ваљева» за 2014. годину – други ребаланс, који је усвојио Надзорни одбор Јавног предузећа «Дирекција за урбанизам, грађевинско земљиште, путеве и изградњу Ваљева» Одлуком број 1732/14 од 23.06.2014 године.

2.Ово Решење са Изменама и допунама Програма пословања Јавног предузећа «Дирекција за урбанизам, грађевинско земљиште, путеве и изградњу Ваљева» за 2014.годину – други ребаланс доставити: Министарству привреде.

3.Решење објавити у «Службеном гласнику града Ваљева».

Скупштина града Ваљева

Број:02-45/14-02

**Председник
Скупштине града Ваљева
Славица Пантелић Цупаћ,с.р.**

101. На основу члана 50. Закона о јавним предузећима («Сл. гласник РС» број 119/2012,44/14), члана 32 Закона о локалној самоуправи («Сл. гласник РС» број 129/07), члана 35. став 1. тач.18 Статута града Ваљева («Службени гласник града Ваљева» број 19/08) Скупштина града Ваљева на седници одржаној дана 04. јула 2014. године, донела је

ЗАКЉУЧАК

1. УСВАЈАЈУ СЕ Измене и допуне Програма комуналне изградње и одржавања објеката комуналне инфраструктуре Јавног предузећа «Дирекција за урбанизам, грађевинско земљиште, путеве и изградњу Ваљева» за 2014.годину – други ребаланс, који је усвојио Надзорни одбор Јавног предузећа «Дирекција за урбанизам, грађевинско земљиште, путеве и изградњу Ваљева» Одлуком број 1733/14 од 23.06.2014 године.

2. Закључак објавити у «Службеном гласнику града Ваљева».

Скупштина града Ваљева

Број:02-46/14-02

**Председник
Скупштине града Ваљева
Славица Пантелић Цупаћ,с.р.**

102. На основу члана 50. Закона о јавним предузећима («Сл. гласник РС» број 119/12 и 44/14), члана 32. Закона о локалној самоуправи («Сл. гласник РС» број 129/07), члана 35. став 1. тач. 18 Статута града Ваљева («Службени гласник града Ваљева» број 19/08), Скупштина града Ваљева на седници одржаној дана 04. јула 2014. године донела је

РЕШЕЊЕ

о давању сагласности на Измене и допуне
Програма пословања
Јавног комуналног предузећа «Видрак» Ваљево
за 2014. годину – први ребаланс

1. ДАЈЕ СЕ сагласност на Измене и допуне Програма пословања Јавног комуналног предузећа «Видрак» Ваљево за 2014. годину – први ребаланс, који је усвојио Надзорни одбор Јавног комуналног предузећа «Видрак» Ваљево Одлуком број 01-5347/1-14 од 21.06.2014. године.

2. Ово Решење са Изменама и допунама Програма пословања Јавног комуналног предузећа «Видрак» Ваљево – први ребаланс за 2014. годину доставити: Министарству привреде.

3. Решење објавити у «Службеном гласнику града Ваљева».

**Скупштина града Ваљева
Број:02-44/14-02**

**Председник
Скупштине града Ваљева
Славица Пантелић Цунаћ, с.р.**

103. На основу члана 50. Закона о јавним предузећима («Сл. гласник РС» број 119/12 и 44/14), члана 32. Закона о локалној самоуправи («Сл. гласник РС» број 129/07) и члана 35. став 1. тач. 18 Статута града Ваљева («Службени гласник града Ваљева» број 19/08) Скупштина града Ваљева на седници одржаној дана 04. јула 2014. године донела је

РЕШЕЊЕ

о давању сагласности на Измене и допуне
Програма пословања Јавног предузећа за
управљање и коришћење регионалног
вишенаменског хидросистема Стубо - Ровни
«Колубара» за 2014. годину

1. ДАЈЕ СЕ сагласност на Измене и допуне Програма пословања Јавног предузећа за управљање и коришћење регионалног вишенаменског хидросистема Стубо - Ровни «Колубара» за 2014. годину који је усвојио Надзорни одбор Јавног предузећа «Колубара» Одлуком бр. 258/01-2 од 20.06.2014. године.

2. Ово Решење са Изменама и допунама Програма пословања Јавног предузећа за управљање и коришћење регионалног вишенаменског хидросистема Стубо - Ровни «Колубара» за 2014. годину доставити: Министарству привреде

3. Решење објавити у «Службеном гласнику града Ваљева».

**Скупштина града Ваљева
Број:02-43/14-02**

**Председник
Скупштине града Ваљева
Славица Пантелић Цунаћ, с.р.**

104. На основу члана 32. став 1. тачка 9) Закона о локалној самоуправи ("Службени гласник РС" број 129/07), члана 42. Закона о јавним предузећима ("Службени гласник РС" број 119/12) и члана 35. став 1. тачка 9) Статута града Ваљева ("Службени гласник града Ваљева" број 19/08), Скупштина града на седници одржаној 04. јула 2014. године, донела је

РЕШЕЊЕ О РАЗРЕШЕЊУ ДИРЕКТОРА ЈАВНОГ КОМУНАЛНОГ ПРЕДУЗЕЋА "ТОПЛАНА - ВАЉЕВО" ВАЉЕВО

I

РАЗРЕШАВА СЕ Дејан Филиповић, економиста из Ваљева, функције в.д. директора Јавног комуналног предузећа "Топлана – Ваљево" Ваљево, именован решењем Скупштине града Ваљева број 112-111/14-04 од 28. фебруара 2014. године, са даном 1. септембром 2014. године.

II

Ово решење доставити Дејану Филиповићу и ЈКП "Топлана – Ваљево" Ваљево.

III

Ово решење објавити у "Службеном гласнику Републике Србије", "Службеном гласнику града Ваљева" и на званичној интернет страници града Ваљева.

**Скупштина града Ваљева
Број:112-263/14-04**

**Председник
Скупштине града Ваљева
Славица Пантелић Цунаћ, с.р.**

105. На основу члана 32. став 1. тачка 9) Закона о локалној самоуправи ("Службени гласник РС" број 129/07), члана 42. Закона о јавним предузећима ("Службени гласник РС" број 119/12) и члана 35. став 1. тачка 9) Статута града Ваљева ("Службени гласник града Ваљева" број

19/08), Скупштина града на седници одржаној 04. јула 2014. године, донела је

РЕШЕЊЕ
О ИМЕНОВАЊУ ВРШИОЦА ДУЖНОСТИ
ДИРЕКТОРА ЈАВНОГ КОМУНАЛНОГ
ПРЕДУЗЕЋА
"ТОПЛАНА - ВАЉЕВО" ВАЉЕВО
I

ИМЕНУЈЕ СЕ Дејан Филиповић, економиста из Ваљева, за в.д. директора Јавног комуналног предузећа "Топлана – Ваљево" Ваљево, на период од шест месеци, почев од 2. септембра 2014. године.

II

Ово решење доставити Дејану Филиповићу и Јавном комуналном предузећу "Топлана – Ваљево" Ваљево.

III

Ово решење објавити у "Службеном гласнику Републике Србије", "Службеном гласнику града Ваљева" и на званичној интернет страници града Ваљева.

Скупштина града Ваљева
Број:112-264/14-04

Председник
Скупштине града Ваљева
Славица Пантелић Цупаћ,с.р.

106. На основу члана 32. став 1. тачка 9) Закона о локалној самоуправи ("Службени гласник РС" број 129/07), члана 42. Закона о јавним предузећима ("Службени гласник РС" број 119/12) и члана 35. став 1. тачка 9) Статута града Ваљева ("Службени гласник града Ваљева" број 19/08), Скупштина града на седници одржаној 04. јула 2014. године, донела је

РЕШЕЊЕ
О РАЗРЕШЕЊУ ДИРЕКТОРА ЈАВНОГ
КОМУНАЛНОГ ПРЕДУЗЕЋА
"ВИДРАК" ВАЉЕВО
I

РАЗРЕШАВА СЕ Ђорђе Милановић, дипломирани економиста из Ваљева, функције в.д. директора Јавног комуналног предузећа "Видрак" Ваљево, именован решењем Скупштине града Ваљева број 112-112/14-04 од 28. фебруара 2014. године, са даном 1. септембром 2014. године.

II

Ово решење доставити Ђорђу Милановићу и Јавном комуналном предузећу "Видрак" Ваљево.

III

Ово решење објавити у "Службеном гласнику Републике Србије", "Службеном гласнику града

Ваљева" и на званичној интернет страници града Ваљева.

Скупштина града Ваљева
Број:112- 265/14-04

Председник
Скупштине града Ваљева
Славица Пантелић Цупаћ,с.р.

107. На основу члана 32. став 1. тачка 9) Закона о локалној самоуправи ("Службени гласник РС" број 129/07), члана 42. Закона о јавним предузећима ("Службени гласник РС" број 119/12) и члана 35. став 1. тачка 9) Статута града Ваљева ("Службени гласник града Ваљева" број 19/08), Скупштина града на седници одржаној 04. јула 2014. године, донела је

РЕШЕЊЕ
О ИМЕНОВАЊУ ВРШИОЦА ДУЖНОСТИ
ДИРЕКТОРА ЈАВНОГ КОМУНАЛНОГ
ПРЕДУЗЕЋА
"ВИДРАК" ВАЉЕВО
I

ИМЕНУЈЕ СЕ Ђорђе Милановић, дипломирани економиста из Ваљева, за в.д. директора Јавног комуналног предузећа "Видрак" Ваљево, на период од шест месеци, почев од 2. септембра 2014. године.

II

Ово решење доставити Ђорђу Милановићу и Јавном комуналном предузећу "Видрак" Ваљево.

III

Ово решење објавити у "Службеном гласнику Републике Србије", "Службеном гласнику града Ваљева" и на званичној интернет страници града Ваљева.

Скупштина града Ваљева
Број:112- 266 /14-04

Председник
Скупштине града Ваљева
Славица Пантелић Цупаћ, с.р.

108. На основу члана 42. Закона о јавним предузећима ("Сл.гласник РС" бр. 119/12), члана 32. став 1 тачка 9) Закона о локалној самоуправи («Службени гласник РС» број 129/07) и члана 35. став 1. тачка 9) Статута града Ваљева («Сл. гласник града Ваљева» бр. 19/08), Скупштина града Ваљева, на седници одржаној 04. јула 2014. године, донела је

РЕШЕЊЕ
О РАЗРЕШЕЊУ ВРШИОЦА ДУЖНОСТИ
ДИРЕКТОРА

**ЈАВНОГ ПРЕДУЗЕЋА ЗА УПРАВЉАЊЕ И
КОРИШЋЕЊЕ РЕГИОНАЛНОГ
ВИШЕНАМЕНСКОГ ХИДРОСИСТЕМА
СТУБО - РОВНИ «КОЛУБАРА» ВАЉЕВО**

I

РАЗРЕШАВА СЕ Миодраг Марковић, дипломирани инжењер агрономије, са функције вршиоца дужности директора Јавног предузећа за управљање и коришћење регионалног вишенаменског хидросистема Стубо- Ровни «Колубара» Ваљево, именован решењем Скупштине града Ваљева број 112- 450/13-04 од 27. децембра 2013. године, са даном 3.августом 2014. године.

II

Решење доставити разрешеном и Јавном предузећу за управљање и коришћење регионалног вишенаменског хидросистема Стубо- Ровни «Колубара» Ваљево

III

Решење објавити у «Службеном гласнику Републике Србије» и «Службеном гласнику града Ваљева».

**Скупштина града Ваљева
Број:112-267/14-04**

**Председник
Скупштине града Ваљева
Славица Пантелић Цунаћ, с.р.**

109. На основу члана 42. Закона о јавним предузећима ("Сл.гласник РС" бр. 119/12), члана 32. став 1 тачка 9) Закона о локалној самоуправи («Службени гласник РС» број 129/07) и члана 35. став 1. тачка 9) Статута града Ваљева («Сл. гласник града Ваљева» бр. 19/08), Скупштина града Ваљева, на седници одржаној 04. јула 2014. године, донела је

РЕШЕЊЕ

**О ИМЕНОВАЊУ ВРШИОЦА ДУЖНОСТИ
ДИРЕКТОРА
ЈАВНОГ ПРЕДУЗЕЋА ЗА УПРАВЉАЊЕ И
КОРИШЋЕЊЕ РЕГИОНАЛНОГ
ВИШЕНАМЕНСКОГ ХИДРОСИСТЕМА
СИСТЕМА
СТУБО - РОВНИ «КОЛУБАРА» ВАЉЕВО**

I

ИМЕНУЈЕ СЕ Миодраг Марковић, дипломирани инжењер агрономије, за вршиоца дужности директора Јавног предузећа за управљање и коришћење регионалног вишенаменског хидросистема Стубо - Ровни «Колубара» Ваљево, на период од шест месеци, почев од 4. августа 2014. године.

II

Решење доставити именованом и Јавном предузећу за управљање и коришћење регионалног вишенаменског хидросистема Стубо- Ровни «Колубара» Ваљево

III

Решење објавити у «Службеном гласнику Републике Србије» и «Службеном гласнику града Ваљева».

**Скупштина града Ваљева
Број:112-268/14-04**

**Председник
Скупштине града Ваљева
Славица Пантелић Цунаћ, с.р.**

110. На основу члана 26. и 27. Закона о јавним предузећима («Службени гласник РС», број 119/12), члана 35. Статута града Ваљева («Службени гласник града Ваљева», број 19/08) и члана 89. Пословника о раду Скупштине града Ваљева («Службени гласник града Ваљева», број 4/09), Скупштина града Ваљева, на седници одржаној 4. јула 2014. године, донела је

РЕШЕЊЕ

**О ИЗМЕНАМА И ДОПУНИ РЕШЕЊА О
ОБРАЗОВАЊУ КОМИСИЈЕ ЗА
ИМЕНОВАЊА ДИРЕКТОРА ЈАВНИХ
ПРЕДУЗЕЋА ЧИЈИ ЈЕ ОСНИВАЧ ГРАД
ВАЉЕВО**

I У Решењу о образовању Комисије за именовања директора јавних предузећа чији је оснивач град Ваљево, број 112-275/13-04 од 04. јула 2013. године, број 112 -381/13-04 од 28. октобра 2013. године и број 112-138/14-04 од 14. марта 2014. године:

II У тачки 4. "мр Драган Грујичић, дипл.инг.машинства (представник Сталне конференције градова и општина)" додаје се "заменик председника".

III РАЗРЕШАВАЈУ СЕ:

- 1.Председник Комисије – мр Селимир Манојловић,
- 2.ЈКП "Топлана – Ваљево" – мр Никола Живковић,
- 3.ЈКП " Видрак" – Величко Софронић,
- 4.ЈИП "Радио Ваљево" – Дејан Богојевић

IV ИМЕНУЈУ СЕ:

- 1.ЈКП „Топлана-Ваљево“ – Гвозден Мацаревић, дипл.инж.машинства,
- 2.ЈКП „Видрак“ – Душан Вукајловић, дипл.инж.пољопривреде,
- 3.ЈИП „Радио – Ваљево“ – Ана Аћимов – Новковић, дипл.андрагог,

4.ЈП за управљање и коришћење вишенаменског хидросистема Стубо – Ровни "Колубара" – Милосав **Маричић**, Технолошки факултет - одсек заштите на раду и животне околине

V Мандат именованих траје колико и мандат осталих чланова Комисије именованих решењем Скупштине града Ваљева број 112112-275/13-04 од 4. јула 2013. године

VI Ово решење објавити у «Службеном гласнику града Ваљева».

Скупштина града Ваљева
Број:112-269/14-04

Председник
Скупштине града Ваљева
Славица Пантелић Цупаћ, с.р.

111. На основу члана 40. Статута града Ваљева ("Сл. гласник града Ваљева" бр. 19/08) и члана 17. Одлуке о радним телима Скупштине града Ваљева ("Сл. гласник града Ваљева" бр.4/09), Скупштина града Ваљева, на седници одржаној 04. јула 2014. године, донела је

РЕШЕЊЕ
О РАЗРЕШЕЊУ И ИМЕНОВАЊУ ЧЛАНА
КОМИСИЈЕ ЗА СТАТУТАРНА ПИТАЊА,
ОРГАНИЗАЦИЈУ И НОРМАТИВНА АКТА
СКУПШТИНЕ

I

РАЗРЕШАВА СЕ:

-Наташа Плавшић дужности члана Комисије за статутарна питања организацију и нормативна акта именована решењем Скупштине града Ваљева број 112 - 458/13-04 од 27.децембра 2013. године.

II

ИМЕНУЈУ СЕ:

-Радмила Томић за члана Комисије за статутарна питања организацију и нормативна акта.

III

Мандат именованој траје колико и мандат осталих чланова Комисије именованих Решењем Скупштине града Ваљева, бр.112- 20/ 13-04 од 31. јануара 2013. године.

IV

Решење објавити у "Службеном гласнику града Ваљева".

Скупштина града Ваљева
Број:112-270/14-04
Председник
Скупштине града Ваљево
Славица Пантелић Цупаћ, с.р.

112. На основу члана 40. Статута града Ваљева ("Сл. гласник града Ваљева" бр. 19/08) и члана 15. Одлуке о радним телима Скупштине града Ваљева ("Сл. гласник града Ваљева" бр.4/09), Скупштина града Ваљева, на седници одржаној 04. јула 2014. године, донела је

РЕШЕЊЕ
О РАЗРЕШЕЊУ И ИМЕНОВАЊУ ЧЛАНОВА
КОМИСИЈЕ ЗА ПРИВРЕДУ

I

РАЗРЕШАВАЈУ СЕ:

1.Лазар Андрић функције председника Комисије за привреду, именован Решењем Скупштине града Ваљева број 112-146/14-04 од 14. марта 2014. године, због подношења оставке.

2.Мила Грујичић дужности члана Комисије за привреду, именована Решењем Скупштине града Ваљева број 112 – 146/14-04 од 14. марта 2014. године.

II

ИМЕНУЈУ СЕ:

1.Мила Грујичић, за председника Комисије за привреду
2.Слађана Лазић, за члана Комисије за привреду.

III

Мандат именованих траје колико и мандат осталих чланова Комисије именованих решењем Скупштине града Ваљева број 112-25/13-04 од 31. јануара 2013. године.

IV

Решење објавити у "Службеном гласнику града Ваљева".

Скупштина града Ваљева
Број:112-271/14-04

Председник
Скупштине града Ваљева
Славица Пантелић Цупаћ, с.р.

113. На основу члана 40. Статута града Ваљева ("Сл. гласник града Ваљева" бр. 19/08) и члана 17. Одлуке о радним телима Скупштине града Ваљева ("Сл. гласник града Ваљева" бр.4/09), Скупштина града Ваљева, на седници одржаној 04. јула 2014. године, донела је

РЕШЕЊЕ
О РАЗРЕШЕЊУ И ИМЕНОВАЊУ ЧЛАНА
КОМИСИЈЕ ЗА ДРУШТВЕНЕ

ДЕЛАТНОСТИ И ОБРАЗОВАЊЕ**I****РАЗРЕШАВА СЕ:**

- Александра Крсмановић дужности члана Комисије за друштвене делатности и образовање именована решењем Скупштине града Ваљева број 112 - 456/13-04 од 27. децембра 2013. године

II**ИМЕНУЈУ СЕ:**

- Радмила Гавриловић, за члана Комисије за друштвене делатности и образовање .

III

Мандат именованих траје колико и мандат осталих чланова Комисије именованих Решењем Скупштине града Ваљева, бр.112- 20/ 13-04 од 31. јануара 2013. године.

IV

Решење објавити у "Службеном гласнику града Ваљева".

Скупштина града Ваљева

Број:112-272/14-04

Председник

Скупштине града Ваљева

Славица Пантелић Цупаћ, с.р.

114. На основу члана 70. Закона о буџетском систему ("Службени гласник РС", број 54/2009, 73/10, 101/10, 101/11,93/12, 62/13,63/13 и 108/13), члана 49. Статута града Ваљева ("Службени гласник града Ваљева" бр 19/08) и члана 8. Одлуке о буџету града Ваљева за 2014. годину ("Службени гласник града Ваљева" број 11/13) Градоначелник града Ваљева дана 18.06.2014. године донео је:

РЕШЕЊЕ**О УПОТРЕБИ СРЕДСТАВА СТАЛНЕ
БУЏЕТСКЕ РЕЗЕРВЕ**

1.Из средстава утврђених Одлуком о буџету града Ваљева за 2014.годину ("Службени гласник града Ваљева" број 11/13), раздео 2 - Градоначелник града и Градско веће, глава 001 - Градоначелник града и Градско веће, функционална класификација 110, економска класификација 499 - Стална буџетска резерва, одобравају се средства Заводу за јавно здравље на име дезинфекције поплавлених објеката у износу од 33.250 динара

2.Средства из тачке 1. овог решења књижиће се у оквиру раздела 2 - Градоначелник града и Градско веће, глава 001, функционална класификација 110, економска класификација 484 - Накнада штете настале услед елементарних непогода.

3.Средства из тачке 1. овог решења уплатиће се према приложеној документацији.

4.Ово решење објавити у "Службеном гласнику града Ваљева".

Градоначелник града Ваљева

Број:40-381/2014-06

Станко Терзић,с.р.

115.На основу члана 70. Закона о буџетском систему ("Службени гласник РС", број 54/2009, 73/10, 101/10, 101/11,93/12, 62/13,63/13 и 108/13), члана 49. Статута града Ваљева ("Службени гласник града Ваљева" бр 19/08) и члана 8. Одлуке о буџету града Ваљева за 2014. годину ("Службени гласник града Ваљева" број 11/13) Градоначелник града Ваљева дана 24.06.2014. године донео је:

РЕШЕЊЕ**О УПОТРЕБИ СРЕДСТАВА СТАЛНЕ
БУЏЕТСКЕ РЕЗЕРВЕ**

1.Из средстава утврђених Одлуком о буџету града Ваљева за 2014.годину ("Службени гласник града Ваљева" број 11/13), раздео 2 - Градоначелник града и Градско веће, глава 001 - Градоначелник града и Градско веће, функционална класификација 110, економска класификација 499 - Стална буџетска резерва, одобравају се Штабу за елементарне непогоде на име набавке 40 литара дезинфекционог средства у износу од 43.200 динара

2.Средства из тачке 1. овог решења књижиће се у оквиру раздела 2 - Градоначелник града и Градско веће, глава 001, функционална класификација 110, економска класификација 484 - Накнада штете настале услед елементарних непогода.

3.Средства из тачке 1. овог решења уплатиће се према приложеној документацији.

4.Ово решење објавити у "Службеном гласнику града Ваљева".

Градоначелник града Ваљева

Број:40-390/2014-06

Станко Терзић,с.р.

САДРЖАЈ

Број акта	Назив акта	Страна
87.	Одлука о приступању доношењу новог Пословника Скупштине града Ваљева	1
88.	Одлука о начину, мерилима и критеријумима за избор пројеката у области јавног информисања који се финансирају и суфинансирају из буџета града Ваљева	1
89.	Одлука о изради Плана генералне регулације за део насељеног места Горња Грабовица	4
90.	Одлука о изменама и допунама Одлуке о градским управама града Ваљева	6
91.	Одлука о висини накнаде за рад у надзорним одборима јавних предузећа чији је оснивач град Ваљево, у 2014. години	6
92.	Извештај са предмером и предрачуном радова о ангажованој механизацији за време одбрана од поплава у периоду од 13. до 19. маја 2014. године и изведеним радовима на санацији клизишта и путева у периоду од 19. маја до 6. јуна 2014. године	7
93.	Програм хитне санације објеката инфраструктуреби водотокова од елементарних непогода -поплаве- на територији града Ваљева за 2014. годину	33
94.	План, врсте и обим радова дефинисаних Програмом хитне санације објеката инфраструктуреби водотокова од елементарних непогода - поплаве- на територији града Ваљева за 2014. годину	38
95.	Оперативни план одбране од поплава за воде II реда града Ваљева за 2014. годину	43
96.	Локални акциони план запошљавања града Ваљева за 2014. годину	69
97.	Програм подршке за спровођење пољопривредне политике и политике руралног развоја града Ваљева за 2014. годину	94
98.	Одлука о спровођењу Јавног конкурса за именовање директора ЈКП „Топлана Ваљево“ са јавним конкурсом	95
99.	Одлука о спровођењу Јавног конкурса за именовање директора ЈКП „Видрак“ Ваљево са јавним конкурсом	99
100.	Решење о давању сагласности на Измене и допуне Програма пословања Јавног предузећа «Дирекција за урбанизам, грађевинско земљиште, путеве и изградњу Ваљева» за 2014. годину – други ребаланс	102
101.	Закључак о усвајању измена и допуна Програма комуналне изградње и одржавања објеката комуналне инфраструктуре Јавног предузећа «Дирекција за урбанизам, грађевинско земљиште, путеве и изградњу Ваљева» за 2014. годину – други ребаланс	102
102.	Решење о давању сагласности на Измене и допуне Програма пословања Јавног комуналног предузећа «Видрак» Ваљево за 2014. годину – први ребаланс	103
103.	Решење о давању сагласности на Измене и допуне Програма пословања Јавног предузећа за управљање и коришћење регионалног вишенаменског хидросистема Стубо- Ровни «Колубара» за 2014. годину	103
104.	Решење о разрешењу в.д. директора ЈКП „Топлана – Ваљево“ Ваљево	103
105.	Решење о именовању в.д. директора ЈКП „Топлана – Ваљево“ Ваљево	103
106.	Решење о разрешењу в.д. директора ЈКП „Видрак“ Ваљево	104
107.	Решење о именовању в.д. директора ЈКП „Видрак“ Ваљево	104
108.	Решење о разрешењу в.д. директора Ј.П за управљање и коришћење регионалног вишенаменског хидросистема Стубо- Ровни «Колубара» Ваљево	104
109.	Решење о именовању в.д. директора Ј.П за управљање и коришћење регионалног вишенаменског хидросистема Стубо - Ровни «Колубара» Ваљево	105

110.	Решење о изменама и допуни Решења о образовању Комисије за именовања директора ЈП чији је оснивач град Ваљево	105
111.	Решење о разрешењу и именовању члана Комисије за статутарна питања ораганизацију и нормативна акта Скупштине града Ваљева	106
112.	Решење о разрешењу и именовању чланова Комисије за привреду Скупштине града Ваљева	106
113.	Решење о разрешењу и именовању члана Комисије за друштвене делатности и образовање Скупштине града Ваљева	106
114.	Решење о употреби сталне буџетске резерве број:40-381/2014-06	107
115.	Решење о употреби сталне буџетске резерве број:40-390/2014-06	107

Издавач: Скупштина града Ваљева

За издавача: Александар Јанковић, секретар Скупштине града Ваљева

Редакција: Одељење за послове органа града: Јелица Пањковић-Тешић, Бојана Гроздановић

Компјутерска припрема: Душко Милошевић; Штампa: Зоран Јевтић, Милена Марковић

Е-пошта: glasnik@valjevo.org.rs

Претплата се уплаћује на жиро рачун:

Приходи органа градова број: 840-742341843-24 са позивом на број

по моделу 97 78 107 150604